



**ΥΠΟΥΡΓΕΙΟ ΕΡΓΑΣΙΑΣ, ΚΟΙΝΩΝΙΚΗΣ ΑΣΦΑΛΙΣΗΣ  
& ΚΟΙΝΩΝΙΚΗΣ ΑΛΛΗΛΕΓΓΥΗΣ**



**ΣΕΠΕ – ΟΑΕΔ – ΙΚΑ ΕΤΑΜ**

**ΕΙΔΙΚΟ ΤΕΥΧΟΣ**

**ΑΠΟΤΕΛΕΣΜΑΤΑ ΤΗΣ ΗΛΕΚΤΡΟΝΙΚΗΣ  
ΚΑΤΑΓΡΑΦΗΣ  
ΤΟΥ ΣΥΝΟΛΟΥ ΤΩΝ ΕΠΙΧΕΙΡΗΣΕΩΝ ΚΑΙ ΤΩΝ  
ΕΡΓΑΖΟΜΕΝΩΝ – ΜΙΣΘΩΤΩΝ  
ΜΕ ΣΧΕΣΗ ΕΡΓΑΣΙΑΣ ΙΔΙΩΤΙΚΟΥ ΔΙΚΑΙΟΥ**

**ΑΠΟ 1 ΕΩΣ 21 ΟΚΤΩΒΡΙΟΥ 2016**

*Ομάδα Διαχείρισης του Πληροφοριακού Συστήματος “ΕΡΓΑΝΗ”*

<b>Εισαγωγικά σχόλια – Βασικά Στοιχεία</b>	<b>3</b>
<b>ΚΕΦΑΛΑΙΟ Ι</b>	
ΣΤΑΤΙΣΤΙΚΗ ΑΠΟΤΥΠΩΣΗ ΤΟΥ ΣΥΝΟΛΟΥ ΤΩΝ ΕΠΙΧΕΙΡΗΣΕΩΝ ΚΑΙ ΤΩΝ ΕΡΓΑΖΟΜΕΝΩΝ - ΜΙΣΘΩΤΩΝ ΜΕ ΣΧΕΣΗ ΕΡΓΑΣΙΑΣ ΙΔΙΩΤΙΚΟΥ ΔΙΚΑΙΟΥ, ΣΕ ΟΛΗ ΤΗΝ ΕΠΙΚΡΑΤΕΙΑ	4
ΙΑ. ΣΤΟΙΧΕΙΑ ΕΠΙΧΕΙΡΗΣΕΩΝ	4
ΙΒ. ΣΤΟΙΧΕΙΑ ΕΡΓΑΖΟΜΕΝΩΝ	11
<b>ΚΕΦΑΛΑΙΟ ΙΙ</b>	
ΣΤΑΤΙΣΤΙΚΗ ΑΠΟΤΥΠΩΣΗ ΤΟΥ ΣΥΝΟΛΟΥ ΤΩΝ ΕΠΙΧΕΙΡΗΣΕΩΝ ΚΑΙ ΤΩΝ ΕΡΓΑΖΟΜΕΝΩΝ – ΜΙΣΘΩΤΩΝ ΜΕ ΣΧΕΣΗ ΕΡΓΑΣΙΑΣ ΙΔΙΩΤΙΚΟΥ ΔΙΚΑΙΟΥ, ΣΕ ΕΠΙΠΕΔΟ ΠΕΡΙΦΕΡΕΙΑΣ	19
ΙΙΑ. ΣΤΟΙΧΕΙΑ ΕΠΙΧΕΙΡΗΣΕΩΝ	19
ΙΙΒ. ΣΤΟΙΧΕΙΑ ΕΡΓΑΖΟΜΕΝΩΝ	21
<b>ΚΕΦΑΛΑΙΟ ΙΙΙ</b>	
ΣΤΑΤΙΣΤΙΚΗ ΑΠΟΤΥΠΩΣΗ ΤΟΥ ΣΥΝΟΛΟΥ ΤΩΝ ΕΠΙΧΕΙΡΗΣΕΩΝ ΚΑΙ ΤΩΝ ΕΡΓΑΖΟΜΕΝΩΝ – ΜΙΣΘΩΤΩΝ ΜΕ ΣΧΕΣΗ ΕΡΓΑΣΙΑΣ ΙΔΙΩΤΙΚΟΥ ΔΙΚΑΙΟΥ, ΣΕ ΕΠΙΠΕΔΟ ΠΕΡΙΦΕΡΕΙΑΚΗΣ ΕΝΟΤΗΤΑΣ	23
ΙΙΙΑ. ΣΤΟΙΧΕΙΑ ΕΠΙΧΕΙΡΗΣΕΩΝ	23
ΙΙΙΒ. ΣΤΟΙΧΕΙΑ ΕΡΓΑΖΟΜΕΝΩΝ	25

**Υπεύθυνοι για την επιμέλεια και το συντονισμό της έκδοσης:**

**Σταύρος Μπακέας  
Θεόδωρος Χιονίδης**

**ΑΠΟΤΕΛΕΣΜΑΤΑ ΤΗΣ ΗΛΕΚΤΡΟΝΙΚΗΣ ΚΑΤΑΓΡΑΦΗΣ  
ΤΟΥ ΣΥΝΟΛΟΥ ΤΩΝ ΕΠΙΧΕΙΡΗΣΕΩΝ ΚΑΙ ΤΩΝ ΕΡΓΑΖΟΜΕΝΩΝ – ΜΙΣΘΩΤΩΝ  
ΜΕ ΣΧΕΣΗ ΕΡΓΑΣΙΑΣ ΙΔΙΩΤΙΚΟΥ ΔΙΚΑΙΟΥ**

Το Υπουργείο Εργασίας, Κοινωνικής Ασφάλισης και Κοινωνικής Αλληλεγγύης δημοσιοποιεί για τέταρτη συνεχή χρονιά τα αποτελέσματα της ετήσιας κατάθεσης των καταστάσεων προσωπικού του συνόλου των επιχειρήσεων της χώρας που απασχολούν εργαζόμενους με σχέση εξαρτημένης εργασίας ιδιωτικού δικαίου, όπως αυτές κατατέθηκαν ηλεκτρονικά κατά το διάστημα από 1 έως 21 Οκτωβρίου 2016<sup>1</sup>.

Η ετήσια κατάθεση καταστάσεων προσωπικού πραγματοποιήθηκε για πρώτη φορά ηλεκτρονικά, μέσω του πληροφοριακού συστήματος «ΕΡΓΑΝΗ», το διάστημα από 15 Σεπτεμβρίου 2013 έως 15 Νοεμβρίου 2013.

Παρουσιάζονται έτσι τα αποτελέσματα μιας ακόμη πρωτοποριακής εφαρμογής του πληροφοριακού συστήματος «ΕΡΓΑΝΗ». Δηλαδή, της αναλυτικής καταγραφής των επιχειρήσεων που απασχολούν μισθωτούς με σχέση εργασίας ιδιωτικού δικαίου στην Ελλάδα και των εργαζομένων σε αυτές.

Η ετήσια κατάθεση των καταστάσεων προσωπικού, κατά το χρονικό διάστημα από 1 έως 21 Οκτωβρίου 2016, γίνεται κατ' εφαρμογή των διατάξεων του άρθρου 16 του Ν. 2874/2000 (ΦΕΚ Α'/286/29-12-2000), όπως τροποποιήθηκε και ισχύει.

Επίσης, υπενθυμίζεται ότι το πληροφοριακό σύστημα «ΕΡΓΑΝΗ» ξεκίνησε τη λειτουργία του από 1 Μαρτίου 2013 και καταγράφει ψηφιακά τις ροές μισθωτής απασχόλησης στον ιδιωτικό τομέα της οικονομίας (απασχόλησης με σχέση εξαρτημένης εργασίας ιδιωτικού δικαίου), αποτυπώνοντας, για πρώτη φορά, σε πραγματικό χρόνο και σε κάθε περιοχή της χώρας κρίσιμα στοιχεία της αγοράς εργασίας, σύμφωνα και με τα προβλεπόμενα στην Υ.Α. 5072/6 (ΦΕΚ 449Β'/25-2-2013), όπως τροποποιήθηκε και συμπληρώθηκε με τις υπ' αριθμ. Υ.Α. 28153/126 (ΦΕΚ 2163Β'/30-8-2013) και υπ' αριθμ. Υ.Α. 29502/85 (ΦΕΚ 2390Β'/8.9.2014). Μέχρι και το Φεβρουάριο του 2013 η καταγραφή των στοιχείων αυτών γίνονταν χειρόγραφα.

Τα στοιχεία που αντλήθηκαν από το πληροφοριακό σύστημα «ΕΡΓΑΝΗ», στο πλαίσιο της ετήσιας κατάθεσης των καταστάσεων προσωπικού του συνόλου των επιχειρήσεων που απασχολούν εργαζόμενους με σχέση εξαρτημένης εργασίας ιδιωτικού δικαίου, και παρουσιάζονται στο ανά χείρας ειδικό τεύχος αφορούν:

- Τον αριθμό των επιχειρήσεων. Τα εν λόγω στοιχεία αναλύονται ως προς το μέγεθος της επιχείρησης (αριθμός εργαζομένων), το είδος (ιδιωτικός, δημόσιος τομέας, ΟΤΑ κλπ), τη νομική μορφή, καθώς επίσης και ανά περιφέρεια, περιφερειακή ενότητα και κλάδο οικονομικής δραστηριότητας.

---

<sup>1</sup>Ο ετήσιος πίνακας προσωπικού κατατίθεται από 01 Οκτωβρίου έως 21 Οκτωβρίου κάθε έτους και καταγράφει το σύνολο των εργαζομένων στην έδρα της κάθε επιχείρησης ή στο παράρτημα της, κατά την ώρα της υποβολής. Η προθεσμία αυτή μπορεί να παρατείνεται για κάθε έτος με απόφαση του Υπουργού Εργασίας, Κοινωνικής Ασφάλισης & Κοινωνικής Αλληλεγγύης, κατόπιν εκτίμησης των περιστάσεων, για δε το έτος 2016 παρατάθηκε σύμφωνα με την Υ.Α. 47404/Δ9.12407/17.10.2016 (ΦΕΚ 3390/β'/20.10.2016), έως 15.11.2016.

Ο λόγος παρατάσεως οφείλεται στις Αναβαθμίσεις του Πληροφοριακού Συστήματος ΕΡΓΑΝΗ προκειμένου να υλοποιηθούν οι απαιτήσεις του Ν. 4336/2015 (ΦΕΚ 94/Α'/2015), ώστε το ΠΣ Εργάνη μέσω της διαλειτουργικότητας με την Γενική Γραμματεία Πληροφοριακών Συστημάτων (Γ.Γ.Δ.Ε.), να ταυτοποιήσει τα στοιχεία των εργαζομένων, να διασταυρώσει, να αντιπαραβάλει και να εμπλουτίσει τα στοιχεία των Φυσικών Προσώπων του Μητρώου που τηρεί.

- Τον αριθμό των εργαζομένων. Τα εν λόγω στοιχεία παρουσιάζονται ανά φύλο, ηλικία, εβδομαδιαίες ώρες απασχόλησης και μισθολογικές απολαβές. Ο αριθμός των εργαζομένων αποτυπώνεται επιπλέον, πέρα από το εθνικό επίπεδο, και σε περιφερειακό επίπεδο και επίπεδο περιφερειακής ενότητας, καθώς και ανά κλάδο οικοδομικής δραστηριότητας.

#### **Βασικά στοιχεία:**

Το διάστημα από **1 Οκτωβρίου έως 15 Νοεμβρίου 2016**, υπέβαλαν ηλεκτρονικά ετήσιο/ετήσιο συμπληρωματικό πίνακα προσωπικού **281.984** επιχειρήσεις σε όλη τη χώρα. Οι επιχειρήσεις που απασχολούν εργαζόμενους με σχέση εργασίας ιδιωτικού δικαίου, ανέρχονται σε **233.151**, ενώ με τα παραρτήματά τους, σε διαφορετικές περιοχές από την έδρα τους, ανέρχονται σε **275.044**. Οι εργαζόμενοι με σχέση εργασίας ιδιωτικού δικαίου ανέρχονται σε **1.771.084**.

## **ΚΕΦΑΛΑΙΟ Ι**

### **ΣΤΑΤΙΣΤΙΚΗ ΑΠΟΤΥΠΩΣΗ ΤΟΥ ΣΥΝΟΛΟΥ ΤΩΝ ΕΠΙΧΕΙΡΗΣΕΩΝ ΚΑΙ ΤΩΝ ΕΡΓΑΖΟΜΕΝΩΝ – ΜΙΣΘΩΤΩΝ ΜΕ ΣΧΕΣΗ ΕΡΓΑΣΙΑΣ ΙΔΙΩΤΙΚΟΥ ΔΙΚΑΙΟΥ, ΣΕ ΟΛΗ ΤΗΝ ΕΠΙΚΡΑΤΕΙΑ**

Από τα στοιχεία που αντλήθηκαν από το πληροφοριακό σύστημα «**ΕΡΓΑΝΗ**», στο πλαίσιο της ετήσιας κατάθεσης των καταστάσεων προσωπικού του συνόλου των επιχειρήσεων που απασχολούν εργαζόμενους με σχέση εξαρτημένης εργασίας ιδιωτικού δικαίου, προκύπτει ότι για το διάστημα από **1 Οκτωβρίου έως 15 Νοεμβρίου 2016**, υπέβαλαν ηλεκτρονικά ετήσιο/ετήσιο συμπληρωματικό πίνακα προσωπικού **281.984** επιχειρήσεις από όλη τη χώρα.

Όπως προκύπτει από τα αποτελέσματα του πληροφοριακού συστήματος «**ΕΡΓΑΝΗ**», κατά το έτος **2016**, **10.870** περισσότερες επιχειρήσεις σε σχέση με το έτος **2015**, προχώρησαν σε κατάθεση ετήσιου πίνακα προσωπικού, παρουσιάζοντας αύξηση σε ετήσια βάση κατά **4,890%**.

Συγκεκριμένα οι επιχειρήσεις που απασχολούν εργαζόμενους με σχέση εργασίας ιδιωτικού δικαίου για το έτος **2016** ανέρχονται σε **233.151**, ενώ με τα παραρτήματά τους, σε διαφορετικές περιοχές από την έδρα τους, ανέρχονται σε **275.044**. Αντίστοιχα για το **2015** οι επιχειρήσεις που απασχολούσαν εργαζόμενους ανέρχονταν σε **222.281**, ενώ με τα παραρτήματά τους, ανέρχονταν σε **261.623**.

#### **ΙΑ. ΣΤΟΙΧΕΙΑ ΕΠΙΧΕΙΡΗΣΕΩΝ**

**ΠΙΝΑΚΑΣ ΙΑ1:** Αριθμός επιχειρήσεων κατά τάξεις μεγέθους (με βάση τον αριθμό εργαζομένων που απασχολούν)

ΕΥΡΟΣ	ΑΡΙΘΜΟΣ ΕΠΙΧΕΙΡΗΣΕΩΝ					
	2016 (1)	% επί του συνόλου	2015 (2)	% επί του συνόλου	ΔΙΑΦΟΡΑ (1 - 2)	% ΠΟΣΟΣΤΙΑΙΑ ΔΙΑΦΟΡΑ
1-10	207.030	88,797	198.375	89,245	8.655	4,363

11-50	22.420	9,616	20.379	9,168	2.041	10,015
51-250	3.163	1,357	3.008	1,353	155	5,153
251-500	311	0,133	305	0,137	6	1,967
501-1.000	133	0,057	126	0,057	7	5,556
1.001-1.500	46	0,020	41	0,018	5	12,195
1.501-2.000	18	0,008	17	0,008	1	5,882
2.001-2.500	6	0,003	5	0,002	1	20,000
2.501-3.000	3	0,001	4	0,002	-1	-25,000
3.001-4.000	4	0,002	3	0,001	1	33,333
≥4.001	17	0,007	18	0,008	-1	-5,556
<b>ΣΥΝΟΛΟ</b>	<b>233.151</b>	<b>100</b>	<b>222.281</b>	<b>100</b>	<b>10.870</b>	<b>+ 4,890</b>

**ΔΙΑΓΡΑΜΜΑ ΙΑ1**

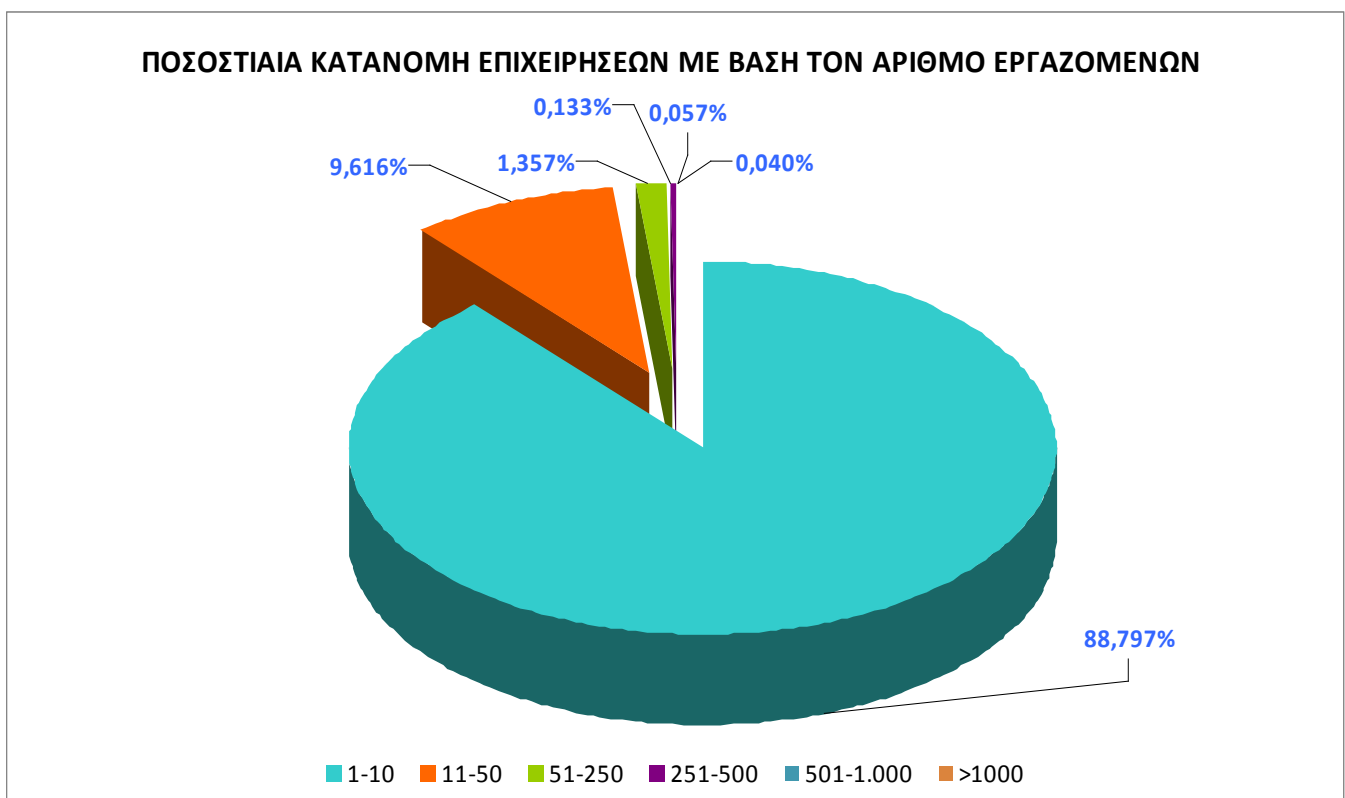

Το **Διάγραμμα ΙΑ1**, απεικονίζει την ποσοστιαία κατανομή των επιχειρήσεων με βάση τον αριθμό των εργαζομένων που απασχολούν.

## ΔΙΑΓΡΑΜΜΑ ΙΑ2

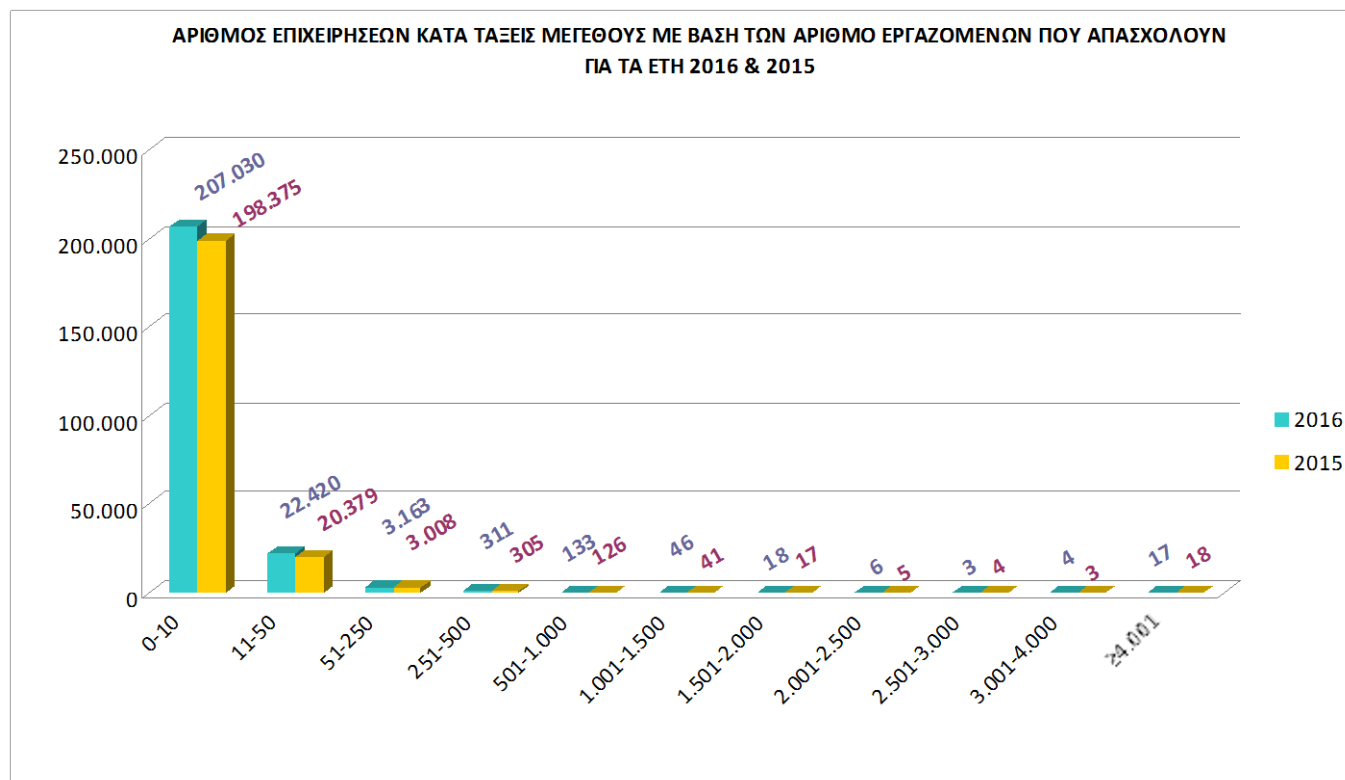

Το **Διάγραμμα ΙΑ2**, απεικονίζει τον αριθμό των επιχειρήσεων κατά τάξεις μεγέθους, με βάση τον αριθμό των εργαζομένων που απασχολούν κατά τα έτη 2016 και 2015.

**ΠΙΝΑΚΑΣ ΙΑ2:** Απασχολούμενο προσωπικό ανά μέγεθος επιχείρησης

ΕΥΡΟΣ	ΑΡΙΘΜΟΣ ΕΠΙΧΕΙΡΗΣΕΩΝ	ΑΡΙΘΜΟΣ ΕΡΓΑΖΟΜΕΝΩΝ	ΠΟΣΟΣΤΟ % (ΣΤΟ ΣΥΝΟΛΟ ΤΩΝ ΕΡΓΑΖΟΜΕΝΩΝ)
1-4	171.977	303.362	17,129
5-9	31.983	207.829	11,735
10-49	25.401	478.148	26,997
50-249	3.249	321.900	18,175
>250	541	459.845	25,964
<b>ΣΥΝΟΛΟ</b>	<b>233.151</b>	<b>1.771.084</b>	<b>100,000</b>

**Σημείωση:** Η διαφορά κατά **68.560** εργαζόμενοι, που προκύπτει μεταξύ του συνόλου των εργαζομένων του παραπάνω πίνακα (δηλ. 1.771.084) και του συνόλου των εργαζομένων (δηλ. 1.702.524 βλ. επόμενους πίνακες) οφείλεται στο γεγονός, ότι οι συγκεκριμένοι 68.560 εργαζόμενοι απασχολούνται σε περισσότερες από μία επιχειρήσεις.

**ΠΙΝΑΚΑΣ ΙΑ3:** Αριθμός επιχειρήσεων ιδιωτικού και δημοσίου τομέα που απασχολούν εργαζόμενους με σχέση εργασίας ιδιωτικού δικαίου

ΙΔΙΩΤΙΚΟΣ ΤΟΜΕΑΣ	ΔΗΜΟΣΙΟΣ & ΕΥΡΥΤΕΡΟΣ ΔΗΜΟΣΙΟΣ ΤΟΜΕΑΣ	Ν.Π.Δ.Δ.	Ν.Π.Ι.Δ.	ΟΤΑ	ΣΥΝΟΛΟ ΕΠΙΧΕΙΡΗΣΕΩΝ
230.483	314	1.151	925	280	<b>233.153</b>

**ΠΙΝΑΚΑΣ ΙΑ4:** Αριθμός επιχειρήσεων ανά νομική μορφή

ΝΟΜΙΚΗ ΜΟΡΦΗ	ΕΠΙΧΕΙΡΗΣΕΙΣ
ΑΤΟΜΙΚΗ ΕΠΙΧΕΙΡΗΣΗ	132.459
ΟΜΟΡΡΥΘΜΟΣ ΕΤΑΙΡΕΙΑ (ΟΕ)	35.673
ΑΝΩΝΥΜΟΣ ΕΤΑΙΡΕΙΑ (ΑΕ)	20.648
ΕΤΕΡΟΡΡΥΘΜΟΣ ΕΤΑΙΡΕΙΑ (ΕΕ)	12.514
ΕΤΑΙΡΕΙΑ ΠΕΡΙΟΡΙΣΜΕΝΗΣ ΕΥΘΥΝΗΣ (ΕΠΕ)	7.551
ΕΤΑΙΡΕΙΑ ΠΕΡΙΟΡΙΣΜΕΝΗΣ ΕΥΘΥΝΗΣ ΜΟΝΟΠΡΟΣΩΠΗ	4.188
ΙΔΙΩΤΙΚΗ ΚΕΦΑΛΑΙΟΥΧΙΚΗ ΕΤΑΙΡΕΙΑ (ΙΚΕ)	3.965
ΙΔΙΩΤΙΚΗ ΚΕΦΑΛΑΙΟΥΧΙΚΗ ΕΤΑΙΡΕΙΑ ΜΟΝΟΠΡΟΣΩΠΗ (ΙΚΕ)	2.260
ΣΩΜΑΤΕΙΟ	1.512
ΕΤΑΙΡΕΙΑ Α.Ν. 89/67	1.193
ΑΣΤΙΚΗ ΜΗ ΚΕΡΔΟΣΚΟΠΙΚΗ ΕΤΑΙΡΕΙΑ	996
ΣΥΛΛΟΓΟΣ	934
ΝΟΜΙΚΟ ΠΡΟΣΩΠΟ ΙΔΙΩΤΙΚΟΥ ΔΙΚΑΙΟΥ	925
ΔΙΑΧΕΙΡΙΣΗ ΚΤΙΡΙΩΝ (ΠΟΛΥΚΑΤΟΙΚΙΕΣ ΚΛΠ)	778
ΚΟΙΝΩΝΙΑ ΑΣΤΙΚΟΥ ΔΙΚΑΙΟΥ ΚΕΡΔΟΣΚΟΠΙΚΗ	762
ΝΟΜΙΚΟ ΠΡΟΣΩΠΟ ΔΗΜΟΣΙΟΥ ΔΙΚΑΙΟΥ	676
ΑΘΛΗΤΙΚΟ ΣΩΜΑΤΕΙΟ	601
ΑΓΡΟΤΙΚΟΣ ΣΥΝΕΤΑΙΡΙΣΜΟΣ	575
ΥΠΟΚΑΤΑΣΤΗΜΑ ΑΛΛΟΔΑΠΗΣ ΕΤΑΙΡΕΙΑΣ	523
ΙΕΡΟΣ ΝΑΟΣ	475
ΑΣΤΙΚΗ ΚΕΡΔΟΣΚΟΠΙΚΗ ΕΤΑΙΡΕΙΑ	368
ΚΟΙΝΩΝΙΑ ΚΛΗΡΟΝΟΜΩΝ	328
ΔΗΜΟΤΙΚΗ ΕΠΙΧΕΙΡΗΣΗ	296
ΑΣΤΙΚΟΣ ΣΥΝΕΤΑΙΡΙΣΜΟΣ ΚΕΡΔΟΣΚΟΠΙΚΟΣ	294
ΟΤΑ - ΔΗΜΟΙ	280
ΦΥΣΙΚΟ ΠΡΟΣΩΠΟ	273

ΙΔΡΥΜΑ	261
ΚΟΙΝΟΠΡΑΞΙΑ	255
ΑΛΛΗ ΕΝΩΣΗ ΠΡΟΣΩΠΩΝ ΜΗ ΚΕΡΔΟΣΚΟΠΙΚΗ	199
ΝΑΥΤΙΚΗ ΕΤΑΙΡΕΙΑ Ν.959/79	189
ΔΗΜΟΣΙΑ ΥΠΗΡΕΣΙΑ (ΔΗΜΟΣΙΟ)	132
ΣΧΟΛΙΚΕΣ ΕΠΙΤΡΟΠΕΣ	121
ΑΣΤΙΚΟΣ ΣΥΝΕΤΑΙΡΙΣΜΟΣ ΜΗ ΚΕΡΔΟΣΚΟΠΙΚΟΣ	95
ΙΔΙΟΥΤΥΠΗ ΜΕΤΑΦΟΡΙΚΗ ΕΠΙΧΕΙΡΗΣΗ (ΙΜΕ) ΕΠΕ	91
ΑΛΛΗ ΕΝΩΣΗ ΠΡΟΣΩΠΩΝ ΚΕΡΔΟΣΚΟΠΙΚΗ	84
ΑΛΛΟΔΑΠΗ ΕΤΑΙΡΙΑ ΧΩΡΙΣ ΕΓΚΑΤΑΣΤΑΣΗ ΣΤΗΝ ΕΛΛΑΔΑ	70
ΣΥΜΠΛΟΙΟΚΤΗΣΙΑ	67
ΑΛΛΟΔΑΠΗ ΕΤΑΙΡΕΙΑ ΜΕ ΣΥΜΒΑΣΗ ΕΡΓΟΥ ΣΤΗΝ ΕΛΛΑΔΑ	57
ΕΝΩΣΗ ΑΓΡΟΤΙΚΩΝ ΣΥΝΕΤΑΙΡΙΣΜΩΝ (ΕΑΣ)	57
ΟΡΓΑΝΙΣΜΟΣ ΚΟΙΝΗΣ ΩΦΕΛΕΙΑΣ	57
ΠΡΕΣΒΕΙΕΣ	54
ΑΛΛΟΔΑΠΗ ΕΤΑΙΡΕΙΑ ΙΔΙΟΚΤΗΣΙΑΣ ΑΚΙΝΗΤΟΥ	43
ΚΟΙΝΟΤΙΚΗ ΣΥΝΕΤΑΙΡΙΣΤΙΚΗ ΕΠΙΧΕΙΡΗΣΗ	35
ΝΑΥΤ. ΕΤΑΙΡΕΙΑ ΠΛΟΙΩΝ ΑΝΑΨ. Ν.3182/2003	33
ΓΡΑΦΕΙΟ ΑΛΛΟΔΑΠΗΣ ΕΜΠΟΡΟΒΙΟΜΗΧΑΝΙΚΗΣ ΕΤΑΙΡΕΙΑΣ	31
ΚΤΕΛ	30
ΑΠΡΟΣΔΙΟΡΙΣΤΟ	27
ΚΟΙΝΩΝΙΑ ΑΣΤΙΚΟΥ ΔΙΚΑΙΟΥ ΜΗ ΚΕΡΔΟΣΚΟΠΙΚΗ	18
ΠΟΛΙΤΙΚΑ ΚΟΜΜΑΤΑ	13
ΣΥΝΑΠΑΣΧΟΛΗΣΗ	12
ΟΜΟΣΠΟΝΔΙΑ ΑΣΤΙΚΩΝ ΣΥΝΕΤΑΙΡΙΣΜΩΝ	11
ΑΣΦΑΛΙΣΤΙΚΟΣ ΣΥΝΕΤΑΙΡΙΣΜΟΣ	8
ΚΟΙΝΟΠΡΑΞΙΑ ΑΓΡΟΤΙΚΩΝ ΣΥΝΕΤΑΙΡΙΣΤΙΚΩΝ ΟΡΓΑΝΩΣΕΩΝ	7
ΠΕΡΙΦΕΡΕΙΑ	7
ΣΥΝΕΡΓΑΤΙΚΗ	7
ΟΙΚΙΑ	5
ΔΗΜΟΣΙΟ ΣΧΟΛΕΙΟ	4
ΔΙΑΔΗΜΟΤΙΚΗ ΕΠΙΧΕΙΡΗΣΗ	4
ΕΝΩΣΗ ΑΣΤΙΚΩΝ ΣΥΝΕΤΑΙΡΙΣΜΩΝ	4
ΠΡΟΞΕΝΕΙΑ	4
ΔΗΜΟΤΙΚΗ ΣΥΝΕΤΑΙΡΙΣΤΙΚΗ ΕΠΙΧΕΙΡΗΣΗ	3
ΔΙΕΘΝΕΙΣ ΟΡΓΑΝΙΣΜΟΙ	3
ΚΕΝΤΡΙΚΗ ΣΥΝΕΤΑΙΡΙΣΤΙΚΗ ΕΝΩΣΗ (ΚΕΣΕ)	3
ΚΟΙΝΟΤΙΚΗ ΕΠΙΧΕΙΡΗΣΗ	2



<b>ΝΟΜΑΡΧΙΑΚΗ ΕΠΙΧΕΙΡΗΣΗ</b>	<b>2</b>
<b>ΕΠΙΤΡΟΠΗ ΕΡΑΝΩΝ</b>	<b>1</b>
<b>ΣΥΝΟΛΟ</b>	<b>233.153</b>

**Σημείωση:** Η διαφορά κατά **2** επιχειρήσεις, που προκύπτει μεταξύ του συνόλου των επιχειρήσεων του παραπάνω πίνακα (δηλ. 233.153) και του συνόλου των επιχειρήσεων (δηλ. 233.151 βλ. προηγούμενους πίνακες) οφείλεται στο γεγονός, ότι οι συγκεκριμένες **2** επιχειρήσεις διαθέτουν το ίδιο ΑΦΜ αλλά δραστηριοποιούνται σε περισσότερους από έναν κλάδο.

**ΠΙΝΑΚΑΣ ΙΑ5:** Αριθμός επιχειρήσεων ανά κλάδο οικονομικής δραστηριότητας

<b>ΚΛΑΔΟΣ ΟΙΚΟΝΟΜΙΚΗΣ ΔΡΑΣΤΗΡΙΟΤΗΤΑΣ</b>	<b>ΕΠΙΧΕΙΡΗΣΕΙΣ</b>	<b>ΠΟΣΟΣΤΟ % (ΣΤΟ ΣΥΝΟΛΟ ΤΩΝ ΕΠΙΧΕΙΡΗΣΕΩΝ)</b>
Λιανικό εμπόριο, εκτός από το εμπόριο μηχανοκίνητων οχημάτων και μοτοσικλετών	41.967	18,00
Δραστηριότητες υπηρεσιών εστίασης	30.601	13,12
Χονδρικό εμπόριο, εκτός από το εμπόριο μηχανοκίνητων οχημάτων και μοτοσικλετών	24.260	10,41
Δραστηριότητες ανθρώπινης υγείας	11.271	4,83
Χερσαίες μεταφορές και μεταφορές μέσω αγωγών	9.724	4,17
Νομικές και λογιστικές δραστηριότητες	9.205	3,95
Εκπαίδευση	9.068	3,89
Χονδρικό και λιανικό εμπόριο· επισκευή μηχανοκίνητων οχημάτων και μοτοσικλετών	8.869	3,80
Βιομηχανία τροφίμων	7.735	3,32
Άλλες δραστηριότητες παροχής προσωπικών υπηρεσιών	7.698	3,30
Καταλύματα	6.259	2,68
Εξειδικευμένες κατασκευαστικές δραστηριότητες	5.418	2,32
Δραστηριότητες οργανώσεων	3.120	1,34
Αρχιτεκτονικές δραστηριότητες και δραστηριότητες μηχανικών· τεχνικές δοκιμές και αναλύσεις	3.073	1,32
Αθλητικές δραστηριότητες και δραστηριότητες διασκέδασης και ψυχαγωγίας	3.058	1,31
Αποθήκευση και υποστηρικτικές προς τη μεταφορά δραστηριότητες	2.860	1,23
Κατασκευή μεταλλικών προϊόντων, με εξαίρεση τα μηχανήματα και τα είδη εξοπλισμού	2.402	1,03
Δραστηριότητες κεντρικών γραφείων· δραστηριότητες παροχής συμβουλών διαχείρισης	2.275	0,98
Τυχερά παιχνίδια και στοιχήματα	2.127	0,91
Δραστηριότητες συναφείς προς τις χρηματοπιστωτικές υπηρεσίες και τις ασφαλιστικές δραστηριότητες	2.090	0,90
Διαχείριση ακίνητης περιουσίας	2.046	0,88
Δραστηριότητες παροχής υπηρεσιών σε κτίρια και εξωτερικούς χώρους	2.019	0,87
Κατασκευές κτιρίων	1.698	0,73
Δραστηριότητες ταξιδιωτικών πρακτορείων, γραφείων οργανωμένων ταξιδιών και υπηρεσιών κρατήσεων και συναφείς δραστηριότητες	1.684	0,72
Δραστηριότητες κοινωνικής μέριμνας χωρίς παροχή καταλύματος	1.405	0,60
Δραστηριότητες προγραμματισμού ηλεκτρονικών υπολογιστών, παροχής συμβουλών και συναφείς δραστηριότητες	1.332	0,57
Κατασκευή ειδών ένδυσης	1.274	0,55
Παραγωγή άλλων μη μεταλλικών ορυκτών προϊόντων	1.218	0,52

Επισκευή και εγκατάσταση μηχανημάτων και εξοπλισμού	1.216	0,52
Δραστηριότητες ενοικίασης και εκμίσθωσης	1.204	0,52
Διαφήμιση και έρευνα αγοράς	1.125	0,48
Έργα πολιτικού μηχανικού	1.087	0,47
Κατασκευή μηχανημάτων και ειδών εξοπλισμού π.δ.κ.α.	1.052	0,45
Άλλες μεταποιητικές δραστηριότητες	1.034	0,44
Εκτυπώσεις και αναπαραγωγή προεγγεγραμμένων μέσων	1.016	0,44
Φυτική και ζωική παραγωγή, θήρα και συναφείς δραστηριότητες	981	0,42
Κατασκευή επίπλων	966	0,41
Εκδοτικές δραστηριότητες	908	0,39
Άλλες επαγγελματικές, επιστημονικές και τεχνικές δραστηριότητες	901	0,39
Διοικητικές δραστηριότητες γραφείου, γραμματειακή υποστήριξη και άλλες δραστηριότητες παροχής υποστήριξης προς τις επιχειρήσεις	896	0,38
Επισκευή ηλεκτρονικών υπολογιστών και ειδών ατομικής ή οικιακής χρήσης	851	0,36
Παροχή ηλεκτρικού ρεύματος, φυσικού αερίου, ατμού και κλιματισμού	834	0,36
Πλωτές μεταφορές	785	0,34
Τηλεπικοινωνίες	714	0,31
Δημιουργικές δραστηριότητες, τέχνες και διασκέδαση	679	0,29
Ταχυδρομικές και ταχυμεταφορικές δραστηριότητες	676	0,29
Δημόσια διοίκηση και άμυνα· υποχρεωτική κοινωνική ασφάλιση	670	0,29
Κατασκευή προϊόντων από ελαστικό (καουτσούκ) και πλαστικές ύλες	610	0,26
Παραγωγή κλωστοϋφαντουργικών υλών	600	0,26
Βιομηχανία ξύλου και κατασκευή προϊόντων από ξύλο και φελλό, εκτός από έπιπλα· κατασκευή ειδών καλαθοποιίας και σπαρτοπλεκτικής	549	0,24
Δραστηριότητες παροχής προστασίας και έρευνας	498	0,21
Παραγωγή χημικών ουσιών και προϊόντων	492	0,21
Κατασκευή ηλεκτρολογικού εξοπλισμού	444	0,19
Ποτοποιία	429	0,18
Δραστηριότητες βοήθειας με παροχή καταλύματος	398	0,17
Χαρτοποιία και κατασκευή χάρτινων προϊόντων	381	0,16
Συλλογή, επεξεργασία και διάθεση απορριμμάτων· ανάκτηση υλικών	376	0,16
Επιστημονική έρευνα και ανάπτυξη	376	0,16
Δραστηριότητες υπηρεσιών πληροφορίας	347	0,15
Ασφαλιστικά, αντασφαλιστικά και συνταξιοδοτικά ταμεία, εκτός από την υποχρεωτική κοινωνική ασφάλιση	344	0,15
Παραγωγή κινηματογραφικών ταινιών, βίντεο και τηλεοπτικών προγραμμάτων, ηχογραφήσεις και μουσικές εκδόσεις	343	0,15
Δραστηριότητες προγραμματισμού και ραδιοτηλεοπτικών εκπομπών	310	0,13
Δραστηριότητες βιβλιοθηκών, αρχειοφυλακείων, μουσείων και λοιπές πολιτιστικές δραστηριότητες	304	0,13
Κτηνιατρικές δραστηριότητες	293	0,13
Συλλογή, επεξεργασία και παροχή νερού	275	0,12
Δραστηριότητες χρηματοπιστωτικών υπηρεσιών, με εξαίρεση τις ασφαλιστικές δραστηριότητες και τα συνταξιοδοτικά ταμεία	265	0,11
Βιομηχανία δέρματος και δερμάτινων ειδών	264	0,11
Αλιεία και υδατοκαλλιέργεια	241	0,10
Λοιπά ορυχεία και λατομεία	201	0,09
Κατασκευή ηλεκτρονικών υπολογιστών, ηλεκτρονικών και οπτικών προϊόντων	193	0,08
Κατασκευή μηχανοκίνητων οχημάτων, ρυμουλκούμενων και ημιρυμουλκούμενων οχημάτων	184	0,08
Παραγωγή βασικών μετάλλων	179	0,08
Επεξεργασία λυμάτων	148	0,06

Κατασκευή λοιπού εξοπλισμού μεταφορών	134	0,06
Δραστηριότητες απασχόλησης	121	0,05
Έλλειψη δραστηριότητας	120	0,05
Δασοκομία και υλοτομία	100	0,04
Παραγωγή βασικών φαρμακευτικών προϊόντων και φαρμακευτικών σκευασμάτων	76	0,03
Αεροπορικές μεταφορές	65	0,03
Δραστηριότητες εξωχώριων οργανισμών και φορέων	46	0,02
Παραγωγή οπτάνθρακα και προϊόντων διύλισης πετρελαίου	26	0,01
Δραστηριότητες εξυγίανσης και άλλες υπηρεσίες για τη διαχείριση αποβλήτων	18	0,01
Δραστηριότητες νοικοκυριών ως εργοδοτών οικιακού προσωπικού	15	0,01
Εξόρυξη μεταλλευμάτων	14	0,01
Παραγωγή προϊόντων καπνού	9	0,00
Δραστηριότητες ιδιωτικών νοικοκυριών, που αφορούν την παραγωγή μη διακριτών αγαθών -και υπηρεσιών- για ίδια χρήση	5	0,00
Υποστηρικτικές δραστηριότητες εξόρυξης	4	0,00
Εξόρυξη άνθρακα και λιγνίτη	3	0,00
<b>ΣΥΝΟΛΟ</b>	<b>233.151</b>	<b>100,00</b>

#### **ΙΒ. ΣΤΟΙΧΕΙΑ ΕΡΓΑΖΟΜΕΝΩΝ ΑΝΑ ΦΥΛΟ, ΕΒΔΟΜΑΔΙΑΙΕΣ ΩΡΕΣ ΑΠΑΣΧΟΛΗΣΗΣ, ΜΗΝΙΑΙΕΣ ΑΠΟΔΟΧΕΣ ΚΑΙ ΗΛΙΚΙΑΚΗ ΟΜΑΔΑ**

Από την επεξεργασία των στοιχείων που αντλήθηκαν από το πληροφοριακό σύστημα «**ΕΡΓΑΝΗ**», στο πλαίσιο της ετήσιας κατάθεσης των καταστάσεων προσωπικού του συνόλου των επιχειρήσεων που απασχολούν εργαζόμενους με σχέση εξαρτημένης εργασίας ιδιωτικού δικαίου, κατά το έτος **2016**, προκύπτει ότι, οι εργαζόμενοι (ως φυσικά πρόσωπα) με σχέση εργασίας ιδιωτικού δικαίου ανέρχονται σε **1.702.524**.

Ωστόσο, καθώς ορισμένοι από τους προαναφερόμενους κατέχουν περισσότερες από μία θέση εργασίας, προκύπτει ότι ο αριθμός των εργαζομένων που απασχολούνται σε θέσεις εργασίας ανέρχονται σε **1.771.084** (σύνολο καλυμμένων θέσεων εργασίας). Διαπιστώνεται λοιπόν, ότι **68.560** άτομα απασχολούνται σε περισσότερες από μία επιχειρήσεις.

Αντίστοιχα από τα καταγεγραμμένα στοιχεία του πληροφοριακού συστήματος «**ΕΡΓΑΝΗ**», για το έτος **2015**, προκύπτει ότι, οι εργαζόμενοι (ως φυσικά πρόσωπα) με σχέση εργασίας ιδιωτικού δικαίου ανέρχονταν σε **1.619.845**, ενώ ο αριθμός των εργαζομένων που απασχολούνταν σε θέσεις εργασίας ανέρχονταν σε **1.673.732** (σύνολο καλυμμένων θέσεων εργασίας).

Από την σύγκριση των στοιχείων των δύο τελευταίων ετών, προκύπτει ότι κατά το έτος **2016**, ο **αριθμός των εργαζομένων** που απασχολούνται με σχέση εξαρτημένης εργασίας ιδιωτικού δικαίου, είναι **σημαντικά μεγαλύτερος** σε σχέση με το έτος **2015**, κατά **82.679** νέες θέσεις εργασίας, παρουσιάζοντας σε ετήσια βάση αύξηση κατά **5,10 %**.

## ΔΙΑΓΡΑΜΜΑ IB1

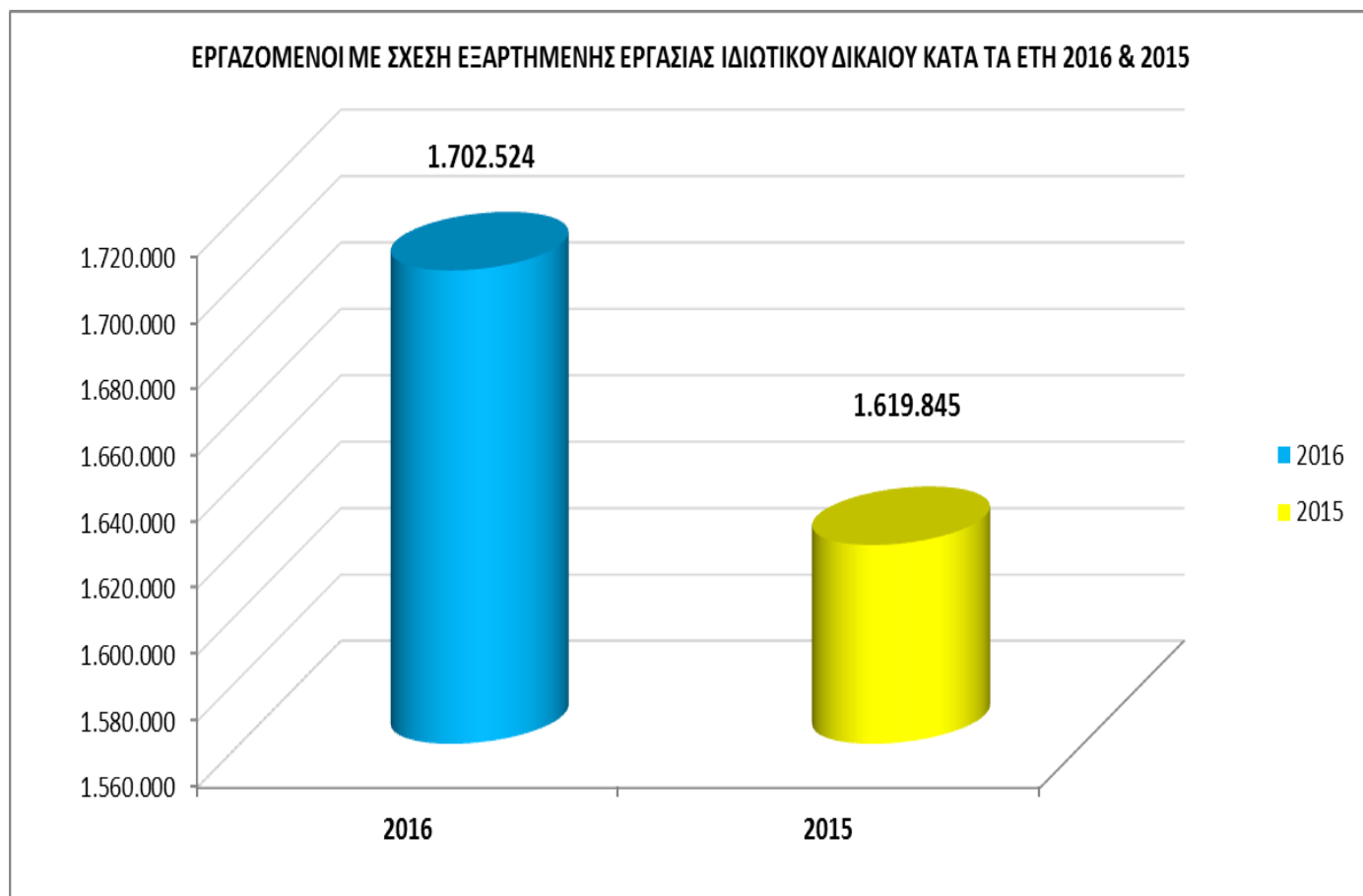

Το **Διάγραμμα IB1**, απεικονίζει τον αριθμό των εργαζομένων με σχέση εξαρτημένης εργασίας ιδιωτικού δικαίου, κατά τα έτη 2016 και 2015.

**ΠΙΝΑΚΑΣ IB1:** Αριθμός εργαζομένων ανά φύλο

ΦΥΛΟ	ΑΡΙΘΜΟΣ ΕΡΓΑΖΟΜΕΝΩΝ 2016	ΠΟΣΟΣΤΟ % (ΣΤΟ ΣΥΝΟΛΟ ΤΩΝ ΕΡΓΑΖΟΜΕΝΩΝ)	ΑΡΙΘΜΟΣ ΕΡΓΑΖΟΜΕΝΩΝ 2015	ΠΟΣΟΣΤΟ % (ΣΤΟ ΣΥΝΟΛΟ ΤΩΝ ΕΡΓΑΖΟΜΕΝΩΝ)	ΔΙΑΦΟΡΑ (2016 - 2015)	ΠΟΣΟΣΤΟ % (ΣΤΟ ΣΥΝΟΛΟ ΤΩΝ ΕΡΓΑΖΟΜΕΝΩΝ)
ΑΝΤΡΕΣ	911.999	53,57	863.837	53,33	48.162	5,58
ΓΥΝΑΙΚΕΣ	790.525	46,43	756.008	46,67	34.517	4,57
<b>ΣΥΝΟΛΟ</b>	<b>1.702.524</b>	<b>100,00</b>	<b>1.619.845</b>	<b>100,00</b>	<b>82.679</b>	<b>+ 5,10</b>

**ΠΙΝΑΚΑΣ IB2:** Αριθμός εργαζομένων ανά εβδομαδιαίες ώρες απασχόλησης

ΕΥΡΟΣ	ΕΤΟΣ 2016 ΑΡΙΘΜΟΣ ΕΡΓΑΖΟΜΕΝΩΝ	ΠΟΣΟΣΤΟ % (στο σύνολο των εργαζομένων)	ΕΤΟΣ 2015 ΑΡΙΘΜΟΣ ΕΡΓΑΖΟΜΕΝΩΝ	ΠΟΣΟΣΤΟ % (στο σύνολο των εργαζομένων)	ΔΙΑΦΟΡΑ (2016 - 2015)	ΠΟΣΟΣΤΟ % (στο σύνολο των εργαζομένων)
1-2	8.652	0,51	12.127	0,75	-3.475	-28,66
2,1-4	22.245	1,31	17.112	1,06	5.133	30,00
4,1-10	71.691	4,21	62.884	3,88	8.807	14,01
10,1-20	238.961	14,04	222.504	13,74	16.457	7,40
20,1-35	198.448	11,66	177.961	10,99	20.487	11,51
>35	1.162.527	68,28	1.127.257	69,59	35.270	3,13
<b>ΣΥΝΟΛΟ</b>	<b>1.702.524</b>	<b>100,00</b>	<b>1.619.845</b>	<b>100,00</b>	<b>82.679</b>	<b>+ 5,10</b>

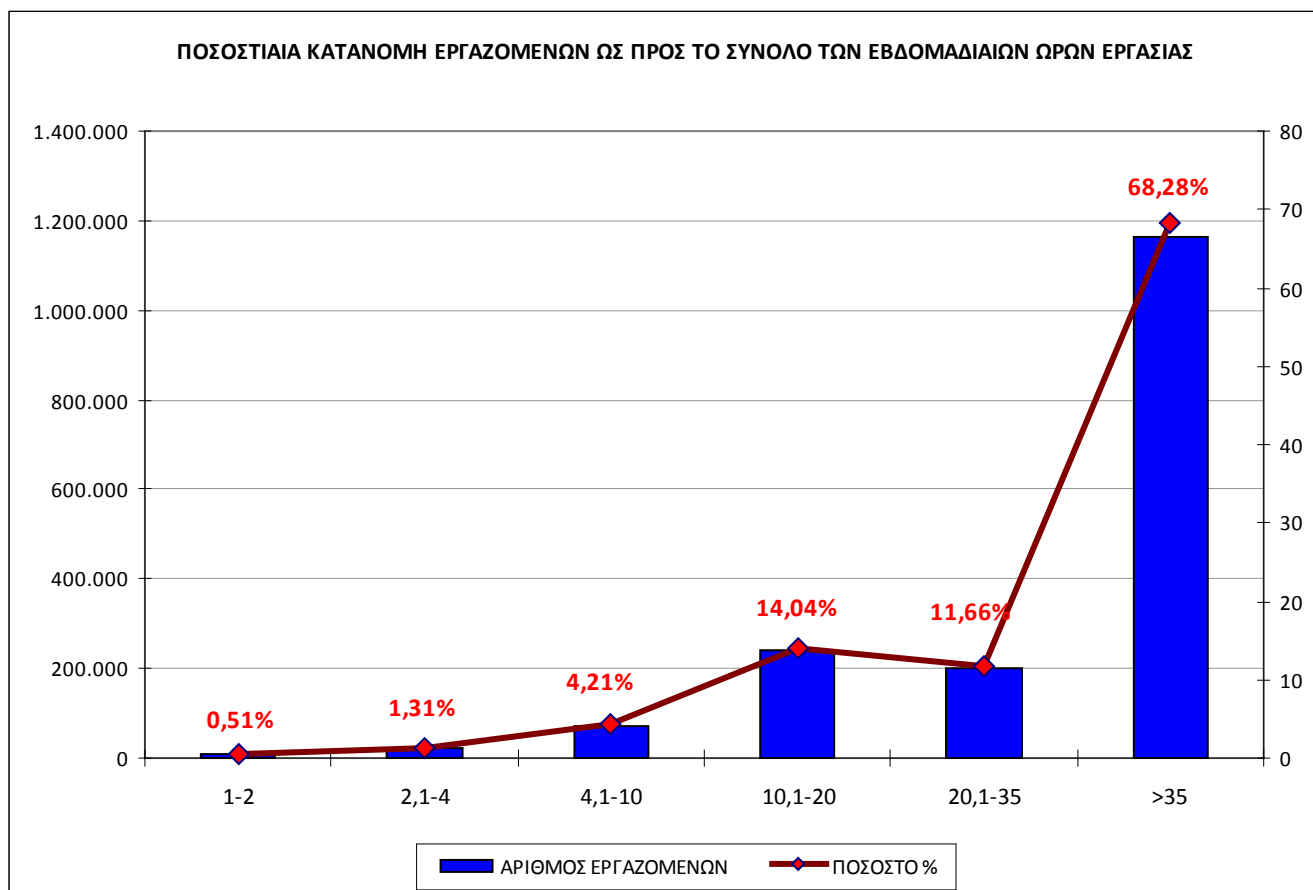
**ΔΙΑΓΡΑΜΜΑ IB2**

Το **Διάγραμμα IB2**, απεικονίζει την ποσοστιαία κατανομή των εργαζομένων ως προς το σύνολο των ωρών που εργάζονται την εβδομάδα.

**ΠΙΝΑΚΑΣ ΙΒ3:** Αριθμός εργαζομένων ανά εύρος μηνιαίων αποδοχών

ΕΥΡΟΣ ΜΗΝΙΑΙΟΥ ΜΙΣΘΟΥ (ΣΕ €)	ΑΡΙΘΜΟΣ ΕΡΓΑΖΟΜΕΝΩΝ 2016	ΠΟΣΟΣΤΟ %	ΑΡΙΘΜΟΣ ΕΡΓΑΖΟΜΕΝΩΝ 2015	ΠΟΣΟΣΤΟ %	ΔΙΑΦΟΡΑ (2016-2015)	ΠΟΣΟΣΤΟ %
		(στο σύνολο των εργαζομένων)		(στο σύνολο των εργαζομένων)		(στο σύνολο των εργαζομένων)
<b>ΜΕΡΙΚΗ Ή ΕΚ ΠΕΡΙΤΡΟΠΗΣ ΑΠΑΣΧΟΛΗΣΗ</b>	<b>382.729</b>	<b>22,48</b>	<b>363.710</b>	<b>22,45</b>	<b>19.019</b>	<b>5,23</b>
501- 600	176.256	10,35	155.266	9,59	20.990	13,52
601-700	143.328	8,42	151.887	9,38	-8.559	-5,64
701-800	147.583	8,67	139.596	8,62	7.987	5,72
801-900	119.526	7,02	115.777	7,15	3.749	3,24
901-1.000	106.811	6,27	96.857	5,98	9.954	10,28
1.001-1.200	180.216	10,59	171.139	10,57	9.077	5,30
1.201-1.500	166.602	9,79	152.648	9,42	13.954	9,14
1.501-2.000	135.328	7,95	127.662	7,88	7.666	6,00
2.001-2.500	64.945	3,81	63.958	3,95	987	1,54
2.501-3.000	31.293	1,84	31.217	1,93	76	0,24
> 3.000	47.907	2,81	50.128	3,09	-2.221	-4,43
<b>ΜΕΡΙΚΟ ΣΥΝΟΛΟ</b>	<b>1.319.795</b>	<b>77,52</b>	<b>1.256.135</b>	<b>77,55</b>	<b>63.660</b>	<b>+ 5,07</b>
<b>ΓΕΝΙΚΟ ΣΥΝΟΛΟ</b>	<b>1.702.524</b>	<b>100,00</b>	<b>1.619.845</b>	<b>100,00</b>	<b>82.679</b>	<b>+ 5,10</b>

**ΠΙΝΑΚΑΣ ΙΒ4:** Μέσος όρος μικτών μηνιαίων αποδοχών.

ΜΕΣΟΣ ΟΡΟΣ ΜΙΚΤΩΝ ΜΗΝΙΑΙΩΝ ΑΠΟΔΟΧΩΝ 2016	ΜΕΣΟΣ ΟΡΟΣ ΜΙΚΤΩΝ ΜΗΝΙΑΙΩΝ ΑΠΟΔΟΧΩΝ 2015	ΔΙΑΦΟΡΑ (2016 - 2015)	ΠΟΣΟΣΤΙΑΙΑ % ΔΙΑΦΟΡΑ
1.805.191.818 €	1.651.049.244 €	154.142.574 €	<b>+ 9,34%</b>

### ΔΙΑΓΡΑΜΜΑ ΙΒ3

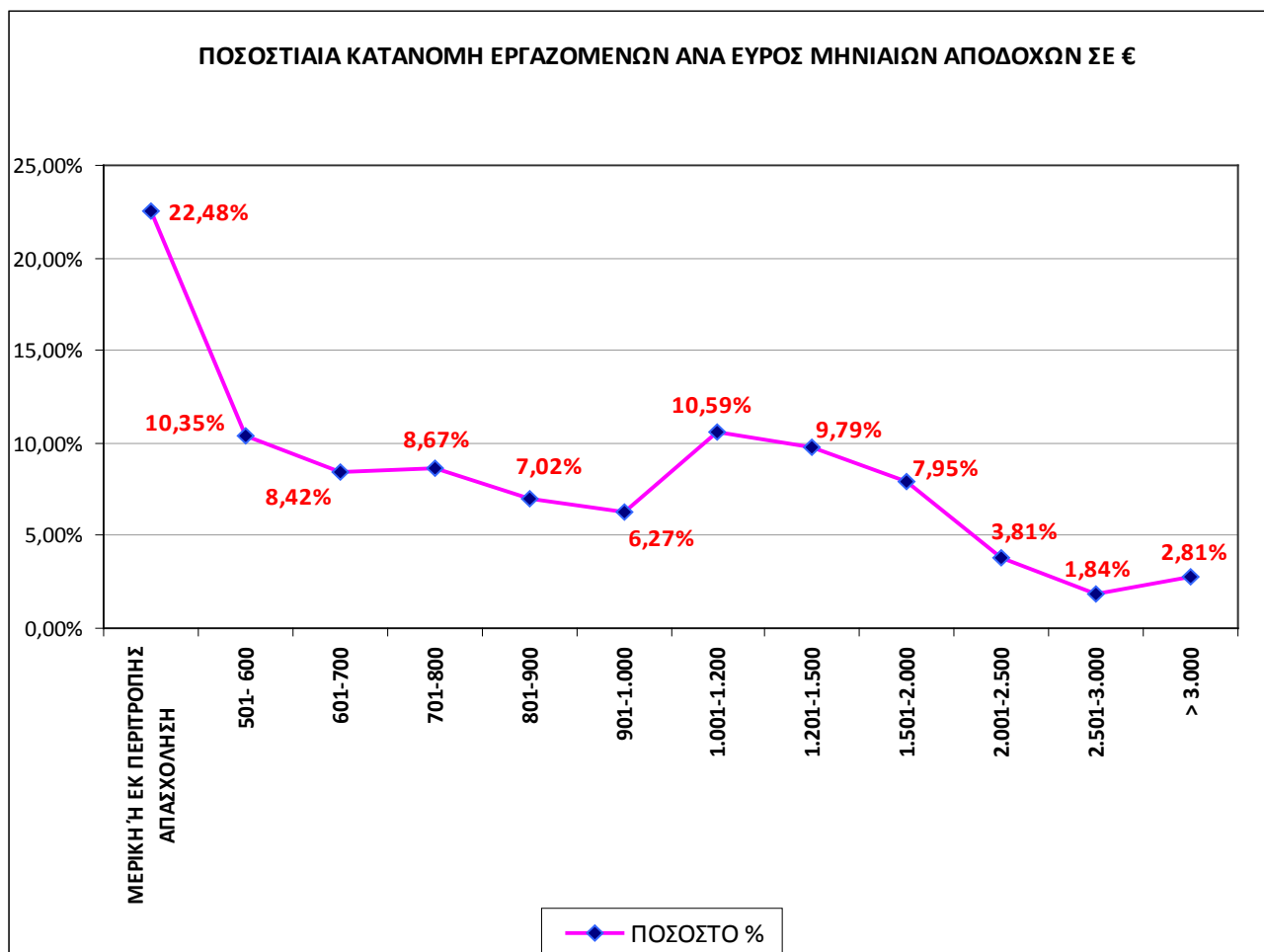

Το **Διάγραμμα ΙΒ3**, απεικονίζει την ποσοστιαία κατανομή των εργαζομένων σε σχέση με το εύρος των αποδοχών τους, σε μηνιαία βάση.

**ΠΙΝΑΚΑΣ ΙΒ5:** Αριθμός εργαζομένων ανά ηλικιακή ομάδα

ΕΥΡΟΣ ΗΛΙΚΙΩΝ	ΑΡΙΘΜΟΣ ΕΡΓΑΖΟΜΕΝΩΝ 2016	ΠΟΣΟΣΤΟ % (ΣΤΟ ΣΥΝΟΛΟ ΤΩΝ ΕΡΓΑΖΟΜΕΝΩΝ)	ΑΡΙΘΜΟΣ ΕΡΓΑΖΟΜΕΝΩΝ 2015	ΠΟΣΟΣΤΟ % (ΣΤΟ ΣΥΝΟΛΟ ΤΩΝ ΕΡΓΑΖΟΜΕΝΩΝ)	ΔΙΑΦΟΡΑ (2016 - 2015)	ΠΟΣΟΣΤΟ % (ΣΤΟ ΣΥΝΟΛΟ ΤΩΝ ΕΡΓΑΖΟΜΕΝΩΝ)
<19	4.113	0,24	3.837	0,24	276	7,19
19-24	126.656	7,44	112.836	6,97	13.820	12,25
25-29	218.541	12,84	209.047	12,91	9.494	4,54
30-44	819.646	48,14	803.014	49,57	16.632	2,07
45-64	525.905	30,89	484.502	29,91	41.403	8,55
>64	7.663	0,45	6.609	0,41	1.054	15,95
<b>ΣΥΝΟΛΟ</b>	<b>1.702.524</b>	<b>100,00</b>	<b>1.619.845</b>	<b>100,00</b>	<b>82.679</b>	<b>+ 5,10</b>

#### ΔΙΑΓΡΑΜΜΑ IB4

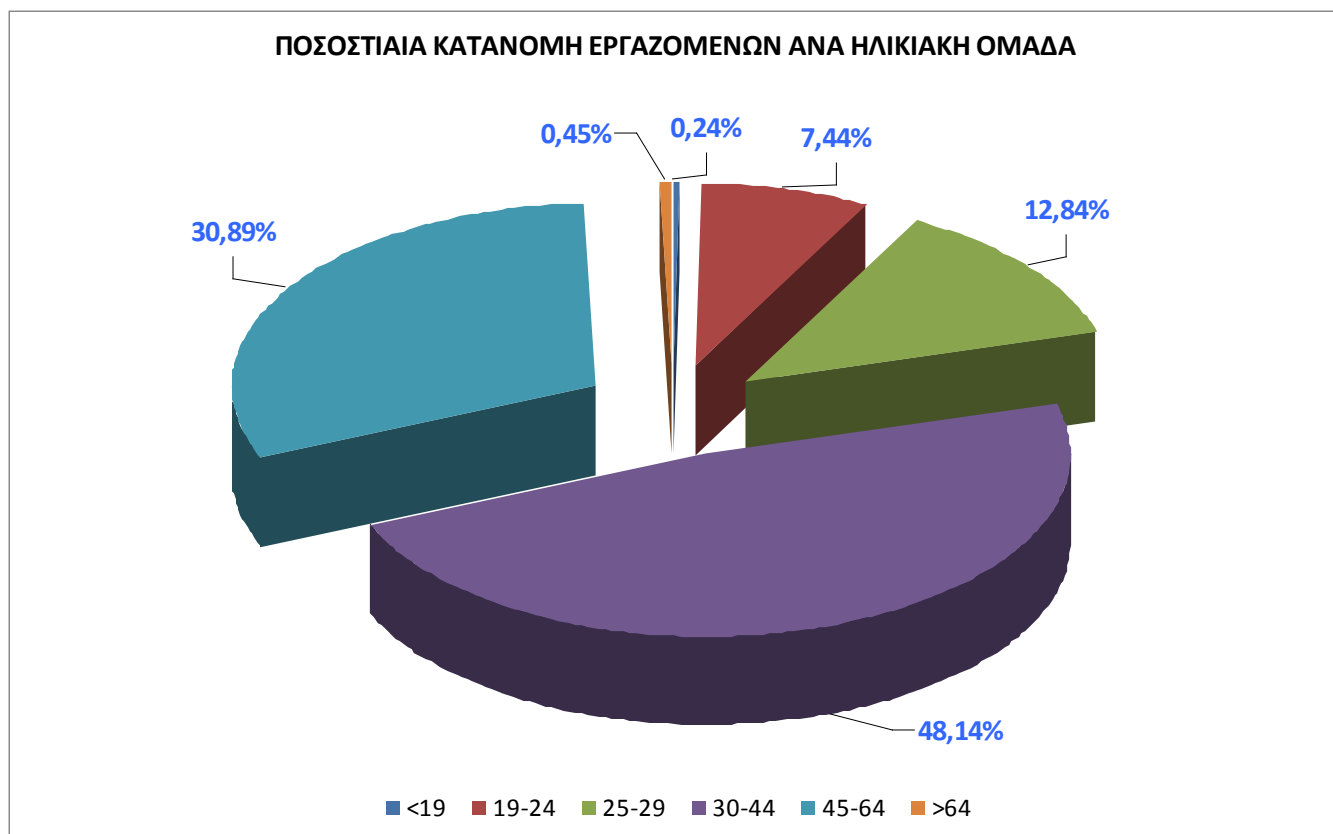

Το **Διάγραμμα IB4**, απεικονίζει την ποσοστιαία κατανομή των εργαζομένων, ανά ηλικιακή ομάδα.

**ΠΙΝΑΚΑΣ IB6:** Αριθμός εργαζομένων ανά κλάδο οικονομικής δραστηριότητας

ΚΛΑΔΟΣ ΟΙΚΟΝΟΜΙΚΗΣ ΔΡΑΣΤΗΡΙΟΤΗΤΑΣ	ΕΡΓΑΖΟΜΕΝΟΙ	ΠΟΣΟΣΤΟ % (ΣΤΟ ΣΥΝΟΛΟ ΤΩΝ ΕΡΓΑΖΟΜΕΝΩΝ)
Λιανικό εμπόριο, εκτός από το εμπόριο μηχανοκίνητων οχημάτων και μοτοσικλετών	235.766	13,53
Δραστηριότητες υπηρεσιών εστίασης	187.519	10,76
Χονδρικό εμπόριο, εκτός από το εμπόριο μηχανοκίνητων οχημάτων και μοτοσικλετών	177.752	10,20
Βιομηχανία τροφίμων	83.674	4,80
Εκπαίδευση	75.627	4,34
Καταλύματα	57.052	3,27
Δραστηριότητες ανθρώπινης υγείας	55.763	3,20
Δραστηριότητες χρηματοπιστωτικών υπηρεσιών, με εξαίρεση τις ασφαλιστικές δραστηριότητες και τα συνταξιοδοτικά ταμεία	49.460	2,84
Δημόσια διοίκηση και άμυνα· υποχρεωτική κοινωνική ασφάλιση	43.854	2,52
Χερσαίες μεταφορές και μεταφορές μέσω αγωγών	40.235	2,31
Αποθήκευση και υποστηρικτικές προς τη μεταφορά δραστηριότητες	36.577	2,10
Χονδρικό και λιανικό εμπόριο· επισκευή μηχανοκίνητων οχημάτων και μοτοσικλετών	31.544	1,81
Δραστηριότητες παροχής υπηρεσιών σε κτίρια και εξωτερικούς χώρους	27.897	1,60
Νομικές και λογιστικές δραστηριότητες	26.119	1,50
Παροχή ηλεκτρικού ρεύματος, φυσικού αερίου, ατμού και κλιματισμού	23.781	1,36



Άλλες δραστηριότητες παροχής προσωπικών υπηρεσιών	23.149	1,33
Δραστηριότητες κεντρικών γραφείων· δραστηριότητες παροχής συμβουλών διαχείρισης	22.884	1,31
Τηλεπικοινωνίες	22.082	1,27
Εξειδικευμένες κατασκευαστικές δραστηριότητες	20.122	1,15
Κατασκευή μεταλλικών προϊόντων, με εξαίρεση τα μηχανήματα και τα είδη εξοπλισμού	19.868	1,14
Δραστηριότητες κοινωνικής μέριμνας χωρίς παροχή καταλύματος	19.443	1,12
Δραστηριότητες παροχής προστασίας και έρευνας	19.332	1,11
Έργα πολιτικού μηχανικού	19.201	1,10
Δραστηριότητες οργανώσεων	17.795	1,02
Αθλητικές δραστηριότητες και δραστηριότητες διασκέδασης και ψυχαγωγίας	16.526	0,95
Ταχυδρομικές και ταχυμεταφορικές δραστηριότητες	14.867	0,85
Δραστηριότητες προγραμματισμού ηλεκτρονικών υπολογιστών, παροχής συμβουλών και συναφείς δραστηριότητες	14.222	0,82
Αρχιτεκτονικές δραστηριότητες και δραστηριότητες μηχανικών· τεχνικές δοκιμές και αναλύσεις	13.129	0,75
Παραγωγή χημικών ουσιών και προϊόντων	12.282	0,70
Παραγωγή άλλων μη μεταλλικών ορυκτών προϊόντων	12.115	0,70
Διοικητικές δραστηριότητες γραφείου, γραμματειακή υποστήριξη και άλλες δραστηριότητες παροχής υποστήριξης προς τις επιχειρήσεις	11.990	0,69
Δραστηριότητες απασχόλησης	11.878	0,68
Κατασκευή προϊόντων από ελαστικό (καουτσούκ) και πλαστικές ύλες	10.543	0,60
Κατασκευή μηχανημάτων και ειδών εξοπλισμού π.δ.κ.α.	10.487	0,60
Εκδοτικές δραστηριότητες	10.429	0,60
Διαφήμιση και έρευνα αγοράς	10.338	0,59
Κατασκευή ειδών ένδυσης	10.219	0,59
Δραστηριότητες ταξιδιωτικών πρακτορείων, γραφείων οργανωμένων ταξιδιών και υπηρεσιών κρατήσεων και συναφείς δραστηριότητες	10.165	0,58
Δραστηριότητες βοήθειας με παροχή καταλύματος	10.036	0,58
Παραγωγή βασικών φαρμακευτικών προϊόντων και φαρμακευτικών σκευασμάτων	9.996	0,57
Άλλες επαγγελματικές, επιστημονικές και τεχνικές δραστηριότητες	9.493	0,54
Δραστηριότητες συναφείς προς τις χρηματοπιστωτικές υπηρεσίες και τις ασφαλιστικές δραστηριότητες	9.130	0,52
Κατασκευές κτιρίων	8.944	0,51
Τυχερά παιχνίδια και στοιχήματα	8.900	0,51
Ασφαλιστικά, αντασφαλιστικά και συνταξιοδοτικά ταμεία, εκτός από την υποχρεωτική κοινωνική ασφάλιση	8.374	0,48
Πλωτές μεταφορές	8.370	0,48
Ποτοποιία	8.083	0,46
Συλλογή, επεξεργασία και παροχή νερού	8.066	0,46
Χαρτοποιία και κατασκευή χάρτινων προϊόντων	7.926	0,45
Διαχείριση ακίνητης περιουσίας	7.366	0,42
Επισκευή και εγκατάσταση μηχανημάτων και εξοπλισμού	7.352	0,42
Παραγωγή βασικών μετάλλων	7.189	0,41
Εκτυπώσεις και αναπαραγωγή προεγγεγραμμένων μέσων	7.058	0,40
Παραγωγή κλωστοϋφαντουργικών υλών	6.964	0,40
Φυτική και ζωική παραγωγή, θήρα και συναφείς δραστηριότητες	6.907	0,40
Κατασκευή ηλεκτρολογικού εξοπλισμού	6.868	0,39
Δημιουργικές δραστηριότητες, τέχνες και διασκέδαση	6.687	0,38
Δραστηριότητες ενοικίασης και εκμίσθωσης	6.194	0,36

Κατασκευή επίπλων	6.147	0,35
Συλλογή, επεξεργασία και διάθεση απορριμμάτων· ανάκτηση υλικών	5.419	0,31
Επιστημονική έρευνα και ανάπτυξη	5.361	0,31
Δραστηριότητες προγραμματισμού και ραδιοτηλεοπτικών εκπομπών	5.288	0,30
Αλιεία και υδατοκαλλιέργεια	4.614	0,26
Άλλες μεταποιητικές δραστηριότητες	4.451	0,26
Κατασκευή ηλεκτρονικών υπολογιστών, ηλεκτρονικών και οπτικών προϊόντων	4.288	0,25
Παραγωγή οπτάνθρακα και προϊόντων διύλισης πετρελαίου	4.010	0,23
Δραστηριότητες υπηρεσιών πληροφορίας	3.968	0,23
Αεροπορικές μεταφορές	3.965	0,23
Δραστηριότητες βιβλιοθηκών, αρχειοφυλακείων, μουσείων και λοιπές πολιτιστικές δραστηριότητες	3.583	0,21
Βιομηχανία ξύλου και κατασκευή προϊόντων από ξύλο και φελλό, εκτός από έπιπλα· κατασκευή ειδών καλαθοποιίας και σπαρτοπλεκτικής	3.194	0,18
Κατασκευή λοιπού εξοπλισμού μεταφορών	3.164	0,18
Λοιπά ορυχεία και λατομεία	3.119	0,18
Παραγωγή κινηματογραφικών ταινιών, βίντεο και τηλεοπτικών προγραμμάτων, ηχογραφήσεις και μουσικές εκδόσεις	3.029	0,17
Εξόρυξη μεταλλευμάτων	2.283	0,13
Επισκευή ηλεκτρονικών υπολογιστών και ειδών ατομικής ή οικιακής χρήσης	2.250	0,13
Βιομηχανία δέρματος και δερμάτινων ειδών	2.166	0,12
Κατασκευή μηχανοκίνητων οχημάτων, ρυμουλκούμενων και ημιρυμουλκούμενων οχημάτων	1.419	0,08
Παραγωγή προϊόντων καπνού	1.110	0,06
Εξόρυξη άνθρακα και λιγνίτη	982	0,06
Επεξεργασία λυμάτων	860	0,05
Δραστηριότητες εξωχώριων οργανισμών και φορέων	565	0,03
Κτηνιατρικές δραστηριότητες	537	0,03
Έλλειψη δραστηριότητας	486	0,03
Δασοκομία και υλοτομία	458	0,03
Υποστηρικτικές δραστηριότητες εξόρυξης	275	0,02
Δραστηριότητες εξυγίανσης και άλλες υπηρεσίες για τη διαχείριση αποβλήτων	254	0,01
Δραστηριότητες νοικοκυριών ως εργοδοτών οικιακού προσωπικού	18	0,00
Δραστηριότητες ιδιωτικών νοικοκυριών, που αφορούν την παραγωγή μη διακριτών αγαθών -και υπηρεσιών- για ίδια χρήση	5	0,00
<b>ΣΥΝΟΛΟ</b>	<b>1.742.857</b>	<b>100,00</b>

**Σημείωση:** Η διαφορά κατά **40.333** άτομα, που προκύπτει μεταξύ του συνόλου των εργαζομένων του παραπάνω πίνακα (δηλ. 1.742.857) και του συνόλου των εργαζομένων (δηλ. 1.702.524, βλ. προηγούμενους πίνακες) οφείλεται στο γεγονός, ότι οι συγκεκριμένοι 40.333 εργαζόμενοι απασχολούνται ταυτόχρονα, σε περισσότερους από έναν κλάδο.

## ΔΙΑΓΡΑΜΜΑ ΙΒ5

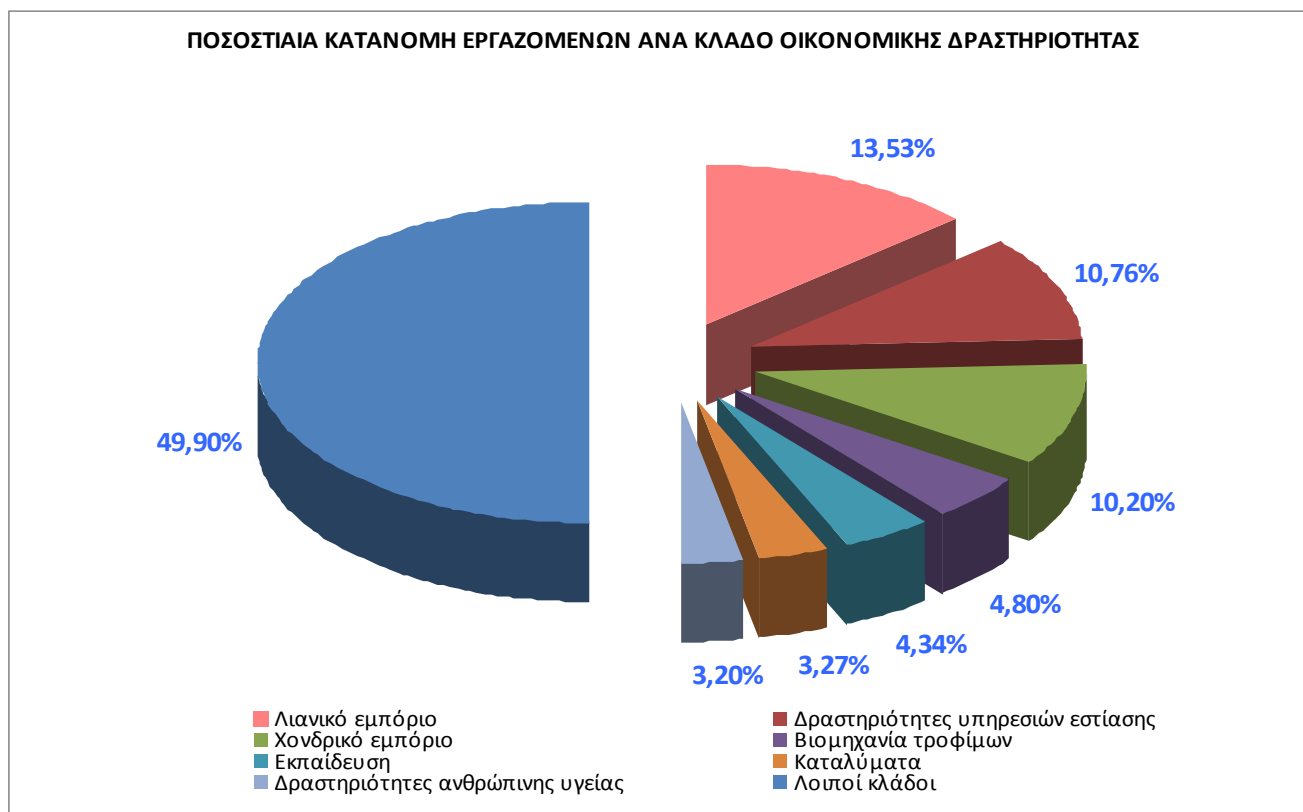

Στο **Διάγραμμα ΙΒ5**, παρουσιάζεται η ποσοστιαία κατανομή των εργαζομένων ανά κλάδο οικονομικής δραστηριότητας. Οι κλάδοι με τη μεγαλύτερη συγκέντρωση εργαζομένων είναι ο κλάδος του λιανικού εμπόριου (13,53%), ο κλάδος των δραστηριοτήτων υπηρεσιών εστίασης (10,76%) και ο κλάδος του χονδρικού εμπόριου (10,20%).

## ΚΕΦΑΛΑΙΟ ΙΙ

### ΣΤΑΤΙΣΤΙΚΗ ΑΠΟΤΥΠΩΣΗ ΤΟΥ ΣΥΝΟΛΟΥ ΤΩΝ ΕΠΙΧΕΙΡΗΣΕΩΝ ΚΑΙ ΤΩΝ ΕΡΓΑΖΟΜΕΝΩΝ – ΜΙΣΘΩΤΩΝ ΜΕ ΣΧΕΣΗ ΕΡΓΑΣΙΑΣ ΙΔΙΩΤΙΚΟΥ ΔΙΚΑΙΟΥ, ΣΕ ΕΠΙΠΕΔΟ ΠΕΡΙΦΕΡΕΙΑΣ

#### ΙΙΑ. ΣΤΟΙΧΕΙΑ ΕΠΙΧΕΙΡΗΣΕΩΝ

**ΠΙΝΑΚΑΣ ΙΙΑ1:** Αριθμός επιχειρήσεων και παραρτημάτων αυτών, που δραστηριοποιούνται ανά Περιφέρεια

ΠΕΡΙΦΕΡΕΙΑ	ΑΡΙΘΜΟΣ ΕΠΙΧΕΙΡΗΣΕΩΝ & ΠΑΡΑΡΤΗΜΑΤΩΝ
ΚΡΗΤΗΣ	18.632
ΗΠΕΙΡΟΥ	7.472
ΘΕΣΣΑΛΙΑΣ	15.117

ΙΟΝΙΩΝ ΝΗΣΩΝ	7.034
ΑΝ. ΜΑΚΕΔΟΝΙΑΣ & ΘΡΑΚΗΣ	12.679
ΒΟΡΕΙΟΥ ΑΙΓΑΙΟΥ	4.578
ΚΕΝΤΡΙΚΗΣ ΜΑΚΕΔΟΝΙΑΣ	45.273
ΣΤΕΡΕΑΣ ΕΛΛΑΔΑΣ	10.958
ΑΤΤΙΚΗΣ	108.371
ΔΥΤΙΚΗΣ ΜΑΚΕΔΟΝΙΑΣ	5.467
ΝΟΤΙΟΥ ΑΙΓΑΙΟΥ	12.905
ΠΕΛΟΠΟΝΝΗΣΟΥ	13.139
ΔΥΤΙΚΗΣ ΕΛΛΑΔΑΣ	13.405
<b>ΣΥΝΟΛΟ</b>	<b>275.030</b>

**ΠΙΝΑΚΑΣ ΙΙΑ2:** Αριθμός επιχειρήσεων ανά Περιφέρεια

ΠΕΡΙΦΕΡΕΙΑ	ΑΡΙΘΜΟΣ ΕΠΙΧΕΙΡΗΣΕΩΝ	ΠΟΣΟΣΤΟ % (ΣΤΟ ΣΥΝΟΛΟ ΤΩΝ ΕΠΙΧΕΙΡΗΣΕΩΝ)
ΚΡΗΤΗΣ	16.033	6,67
ΑΤΤΙΚΗΣ	94.063	39,11
ΔΥΤΙΚΗΣ ΜΑΚΕΔΟΝΙΑΣ	4.761	1,98
ΗΠΕΙΡΟΥ	6.671	2,77
ΘΕΣΣΑΛΙΑΣ	13.431	5,58
ΙΟΝΙΩΝ ΝΗΣΩΝ	6.356	2,64
ΝΟΤΙΟΥ ΑΙΓΑΙΟΥ	11.387	4,73
ΠΕΛΟΠΟΝΝΗΣΟΥ	11.761	4,89
ΔΥΤΙΚΗΣ ΕΛΛΑΔΑΣ	11.873	4,94
ΑΝ. ΜΑΚΕΔΟΝΙΑΣ & ΘΡΑΚΗΣ	11.033	4,59
ΒΟΡΕΙΟΥ ΑΙΓΑΙΟΥ	4.005	1,67
ΚΕΝΤΡΙΚΗΣ ΜΑΚΕΔΟΝΙΑΣ	39.299	16,34
ΣΤΕΡΕΑΣ ΕΛΛΑΔΑΣ	9.825	4,09
<b>ΣΥΝΟΛΟ</b>	<b>240.498</b>	<b>100,00</b>

**Σημείωση:** Η διαφορά των **7.347** επιχειρήσεων, που εντοπίζεται στο σύνολο των επιχειρήσεων του παραπάνω **Πίνακα ΙΙΑ2** (240.498), σε σχέση με το σύνολο των επιχειρήσεων, που προκύπτει από τον **Πίνακα ΙΑ1** (αριθμός επιχειρήσεων επικράτειας 233.151), οφείλεται στο γεγονός, ότι οι συγκεκριμένες επιχειρήσεις ασκούν δραστηριότητα σε περισσότερες από μία Περιφέρειες.

### ΔΙΑΓΡΑΜΜΑ ΙΙΑ1

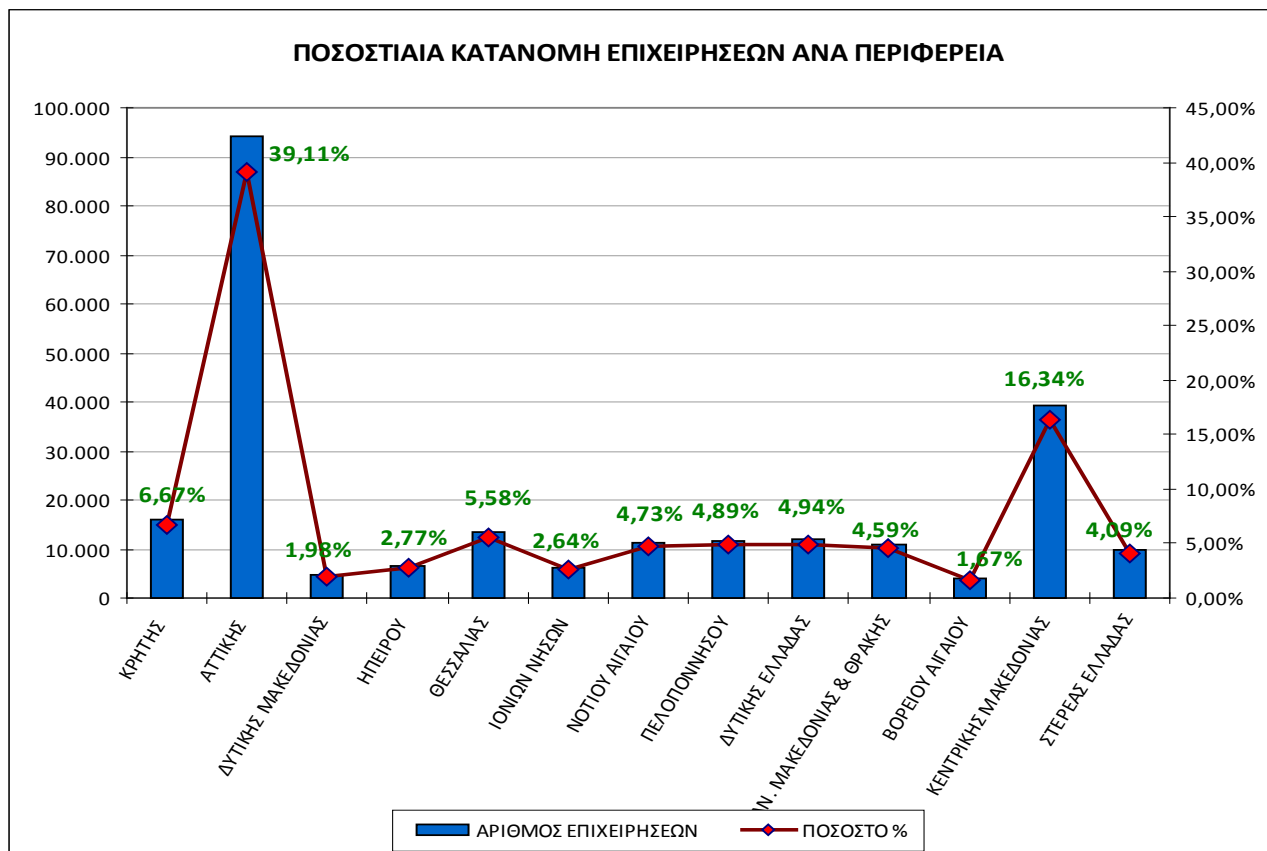

Το **Διάγραμμα ΙΙΑ1**, απεικονίζει την ποσοστιαία κατανομή των επιχειρήσεων ανά Περιφέρεια της χώρας. Το 39,11% των επιχειρήσεων δραστηριοποιείται στην Περιφέρεια της Αττικής.

## **ΙΙΒ. ΣΤΟΙΧΕΙΑ ΕΡΓΑΖΟΜΕΝΩΝ**

**ΠΙΝΑΚΑΣ ΙΙΒ1:** Αριθμός εργαζομένων ανά Περιφέρεια

ΠΕΡΙΦΕΡΕΙΑ	ΑΡΙΘΜΟΣ ΕΡΓΑΖΟΜΕΝΩΝ	ΠΟΣΟΣΤΟ % (ΣΤΟ ΣΥΝΟΛΟ ΤΩΝ ΕΡΓΑΖΟΜΕΝΩΝ)
ΚΡΗΤΗΣ	91.047	5,33
ΑΤΤΙΚΗΣ	853.858	50,01
ΔΥΤΙΚΗΣ ΜΑΚΕΔΟΝΙΑΣ	30.946	1,81
ΗΠΕΙΡΟΥ	34.039	1,99
ΘΕΣΣΑΛΙΑΣ	73.877	4,33

ΙΟΝΙΩΝ ΝΗΣΩΝ	25.066	1,47
ΝΟΤΙΟΥ ΑΙΓΑΙΟΥ	53.927	3,16
ΠΕΛΟΠΟΝΝΗΣΟΥ	60.637	3,55
ΑΝ. ΜΑΚΕΔΟΝΙΑΣ & ΘΡΑΚΗΣ	63.085	3,69
ΒΟΡΕΙΟΥ ΑΙΓΑΙΟΥ	18.525	1,08
ΚΕΝΤΡΙΚΗΣ ΜΑΚΕΔΟΝΙΑΣ	273.468	16,02
ΣΤΕΡΕΑΣ ΕΛΛΑΔΑΣ	66.649	3,90
ΔΥΤΙΚΗΣ ΕΛΛΑΔΑΣ	62.384	3,65
<b>ΣΥΝΟΛΟ</b>	<b>1.707.508</b>	<b>100,00</b>

**Σημείωση:** Η διαφορά των **4.984** εργαζομένων, που προκύπτει μεταξύ του συνόλου των εργαζομένων του παραπάνω Πίνακα **ΙΒ1** (1.707.508) και του συνόλου των εργαζομένων σε όλη τη χώρα (1.702.524) όπως προκύπτει από προηγούμενους πίνακες), οφείλεται στο γεγονός, ότι οι συγκεκριμένοι 4.984 εργαζόμενοι απασχολούνται ταυτόχρονα, σε περισσότερες από μία Περιφέρειες.

### ΔΙΑΓΡΑΜΜΑ ΙΒ1

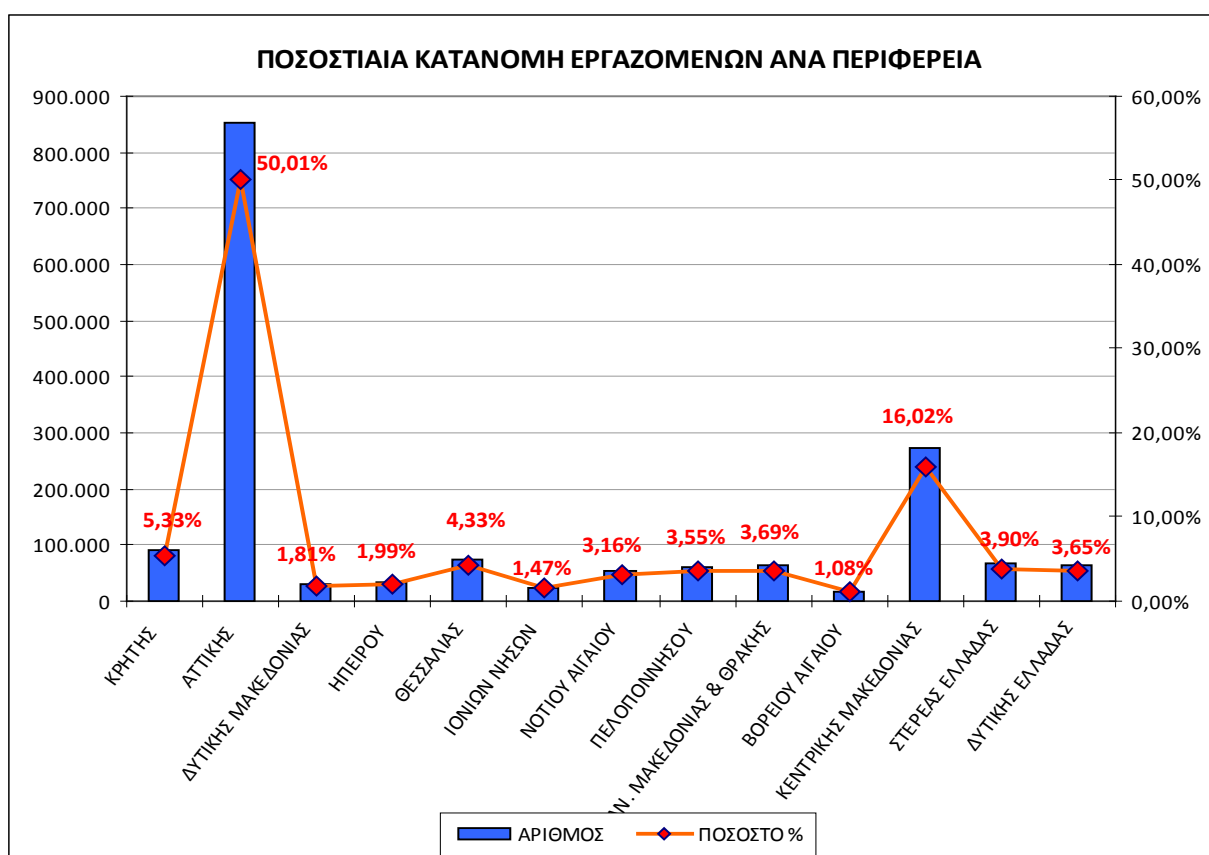

Το **Διάγραμμα ΙΒ1**, απεικονίζει την ποσοστιαία κατανομή των εργαζομένων ανά Περιφέρεια της χώρας.

### ΚΕΦΑΛΑΙΟ ΙΙΙ

## ΣΤΑΤΙΣΤΙΚΗ ΑΠΟΤΥΠΩΣΗ ΤΟΥ ΣΥΝΟΛΟΥ ΤΩΝ ΕΠΙΧΕΙΡΗΣΕΩΝ ΚΑΙ ΤΩΝ ΕΡΓΑΖΟΜΕΝΩΝ – ΜΙΣΘΩΤΩΝ ΜΕ ΣΧΕΣΗ ΕΡΓΑΣΙΑΣ ΙΔΙΩΤΙΚΟΥ ΔΙΚΑΙΟΥ, ΣΕ ΕΠΙΠΕΔΟ ΠΕΡΙΦΕΡΕΙΑΚΗΣ ΕΝΟΤΗΤΑΣ

### ΙΙΙΑ. ΣΤΟΙΧΕΙΑ ΕΠΙΧΕΙΡΗΣΕΩΝ

**ΠΙΝΑΚΑΣ ΙΙΙΑ1:** Επιχειρήσεις και Παραρτήματα που δραστηριοποιούνται ανά Περιφερειακή Ενότητα

ΠΕΡΙΦΕΡΕΙΑ	ΠΕΡΙΦΕΡΕΙΑΚΗ ΕΝΟΤΗΤΑ	ΕΠΙΧΕΙΡΗΣΕΙΣ & ΠΑΡΑΡΤΗΜΑΤΑ	ΠΟΣΟΣΤΟ % (ΣΤΟ ΣΥΝΟΛΟ ΤΩΝ ΕΠΙΧΕΙΡΗΣΕΩΝ)
ΑΝ. ΜΑΚΕΔΟΝΙΑΣ & ΘΡΑΚΗΣ	ΔΡΑΜΑΣ	2.127	0,77
	ΕΒΡΟΥ	2.911	1,06
	ΘΑΣΟΥ	464	0,17
	ΚΑΒΑΛΑΣ	2.985	1,09
	ΞΑΝΘΗΣ	2.118	0,77
	ΡΟΔΟΠΗΣ	2.074	0,75
ΑΤΤΙΚΗΣ	ΑΝΑΤΟΛΙΚΗΣ ΑΤΤΙΚΗΣ	12.455	4,53
	ΒΟΡΕΙΟΥ ΤΟΜΕΑ ΑΘΗΝΩΝ	18.157	6,60
	ΔΥΤΙΚΗΣ ΑΤΤΙΚΗΣ	4.479	1,63
	ΔΥΤΙΚΟΥ ΤΟΜΕΑ ΑΘΗΝΩΝ	10.742	3,91
	ΚΕΝΤΡΙΚΟΥ ΤΟΜΕΑ ΑΘΗΝΩΝ	33.765	12,28
	ΝΗΣΩΝ	1.481	0,54
	ΝΟΤΙΟΥ ΤΟΜΕΑ ΑΘΗΝΩΝ	14.814	5,39
ΒΟΡΕΙΟΥ ΑΙΓΑΙΟΥ	ΠΕΙΡΑΙΩΣ	12.489	4,54
	ΙΚΑΡΙΑΣ	145	0,05
	ΛΕΣΒΟΥ	1.860	0,68
	ΛΗΜΝΟΥ	343	0,12
	ΣΑΜΟΥ	856	0,31
ΔΥΤΙΚΗΣ ΕΛΛΑΔΑΣ	ΧΙΟΥ	1.374	0,50
	ΑΙΤΩΛΟΑΚΑΡΝΑΝΙΑΣ	3.440	1,25
	ΑΧΑΪΑΣ	7.491	2,72
ΔΥΤΙΚΗΣ ΜΑΚΕΔΟΝΙΑΣ	ΗΛΕΙΑΣ	2.474	0,90
	ΓΡΕΒΕΝΩΝ	521	0,19
	ΚΑΣΤΟΡΙΑΣ	1.089	0,40
	ΚΟΖΑΝΗΣ	2.979	1,08
ΗΠΕΙΡΟΥ	ΦΛΩΡΙΝΑΣ	878	0,32
	ΑΡΤΑΣ	1.159	0,42
	ΘΕΣΠΡΩΤΙΑΣ	1.023	0,37
	ΙΩΑΝΝΙΝΩΝ	4.030	1,47
ΘΕΣΣΑΛΙΑΣ	ΠΡΕΒΕΖΑΣ	1.261	0,46
	ΚΑΡΔΙΤΣΑΣ	1.891	0,69
	ΛΑΡΙΣΑΣ	5.780	2,10
	ΜΑΓΝΗΣΙΑΣ	4.452	1,62

	ΣΠΟΡΑΔΩΝ	435	0,16
	ΤΡΙΚΑΛΩΝ	2.559	0,93
ΙΟΝΙΩΝ ΝΗΣΩΝ	ΖΑΚΥΝΘΟΥ	1.379	0,50
	ΙΘΑΚΗΣ	98	0,04
	ΚΕΡΚΥΡΑΣ	3.717	1,35
	ΚΕΦΑΛΛΗΝΙΑΣ	1.089	0,40
	ΛΕΥΚΑΔΑΣ	751	0,27
	ΗΜΑΘΙΑΣ	2.620	0,95
ΚΕΝΤΡΙΚΗΣ ΜΑΚΕΔΟΝΙΑΣ	ΘΕΣΣΑΛΟΝΙΚΗΣ	30.629	11,14
	ΚΙΛΚΙΣ	1.242	0,45
	ΠΕΛΛΑΣ	2.419	0,88
	ΠΙΕΡΙΑΣ	2.617	0,95
	ΣΕΡΡΩΝ	2.916	1,06
	ΧΑΛΚΙΔΙΚΗΣ	2.831	1,03
	ΚΡΗΤΗΣ	ΗΡΑΚΛΕΙΟΥ	8.281
ΛΑΣΙΘΙΟΥ		2.318	0,84
ΡΕΘΥΜΝΟΥ		2.706	0,98
ΧΑΝΙΩΝ		5.328	1,94
ΝΟΤΙΟΥ ΑΙΓΑΙΟΥ	ΑΝΔΡΟΥ	257	0,09
	ΘΗΡΑΣ	1.687	0,61
	ΚΑΛΥΜΝΟΥ	676	0,25
	ΚΑΡΠΑΘΟΥ	178	0,06
	ΚΕΑΣ-ΚΥΘΟΝΟΥ	129	0,05
	ΚΩ	1.644	0,60
	ΜΗΛΟΥ	439	0,16
	ΜΥΚΟΝΟΥ	884	0,32
	ΝΑΞΟΥ	722	0,26
	ΠΑΡΟΥ	767	0,28
	ΡΟΔΟΥ	4.441	1,61
	ΣΥΡΟΥ	771	0,28
	ΤΗΝΟΥ	310	0,11
	ΠΕΛΟΠΟΝΝΗΣΟΥ	ΑΡΓΟΛΙΔΑΣ	2.622
ΑΡΚΑΔΙΑΣ		1.744	0,63
ΚΟΡΙΝΘΙΑΣ		3.319	1,21
ΛΑΚΩΝΙΑΣ		1.848	0,67
ΜΕΣΣΗΝΙΑΣ		3.606	1,31
ΣΤΕΡΕΑΣ ΕΛΛΑΔΑΣ	ΒΟΙΩΤΙΑΣ	2.668	0,97
	ΕΥΒΟΙΑΣ	4.376	1,59
	ΕΥΡΥΤΑΝΙΑΣ	288	0,10
	ΦΘΙΩΤΙΔΑΣ	2.972	1,08
	ΦΩΚΙΔΑΣ	654	0,24
<b>ΣΥΝΟΛΟ</b>		<b>275.044</b>	<b>100,00</b>

**Σημείωση:** Η διαφορά των **14**, επιχειρήσεων & παραρτημάτων, που προκύπτει μεταξύ του συνόλου των επιχειρήσεων & παραρτημάτων του παραπάνω **Πίνακα IIIA1** (275.044) και του συνόλου των επιχειρήσεων & παραρτημάτων σε όλη τη χώρα (275.030) όπως προκύπτει από τον **Πίνακα IIA1**, οφείλεται στο γεγονός, ότι τα συγκεκριμένα 14 παραρτήματα δραστηριοποιούνται ταυτόχρονα, σε περισσότερες από μία Περιφερειακές Ενότητες.



### ΔΙΑΓΡΑΜΜΑ ΙΙΙΑ1

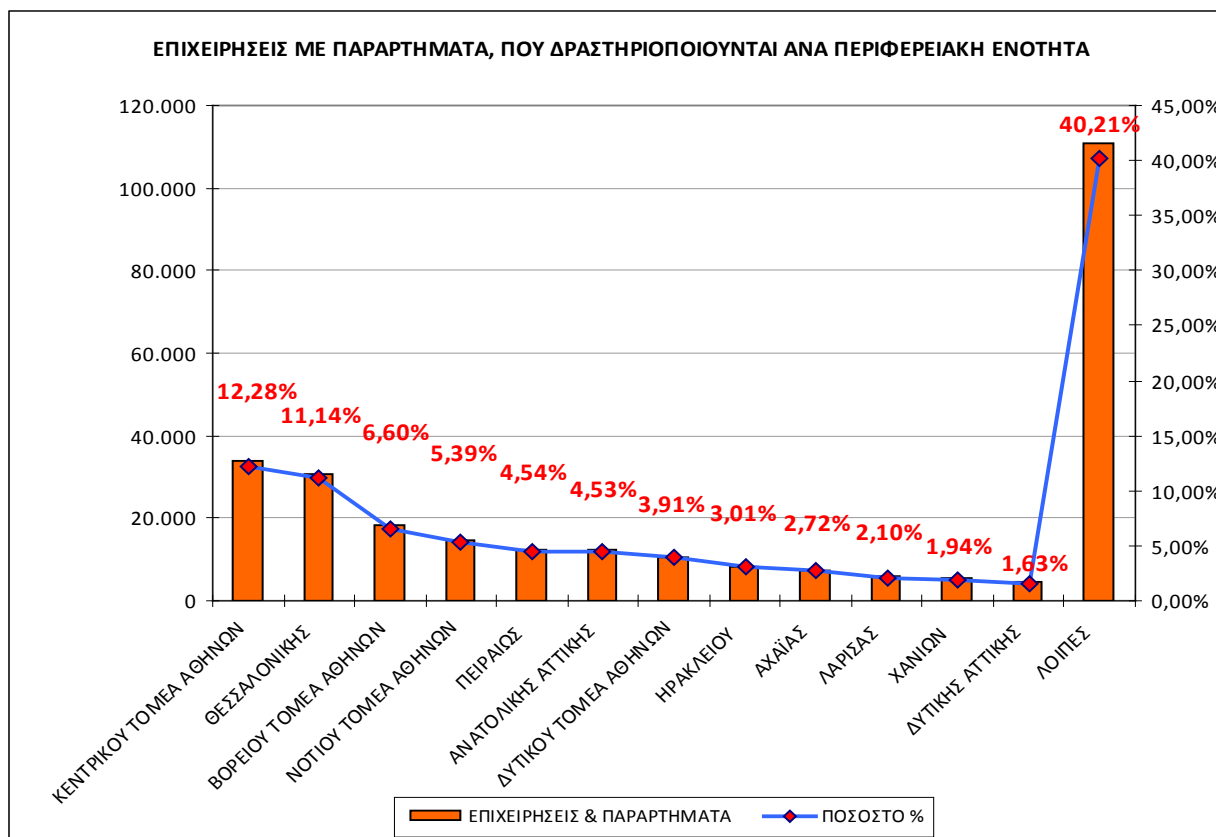

Το **Διάγραμμα ΙΙΙΑ1**, απεικονίζει την ποσοστιαία κατανομή των επιχειρήσεων και των παραρτημάτων τους ανά Περιφερειακή Ενότητα. Οι περισσότερες επιχειρήσεις δραστηριοποιούνται στην Περιφερειακή Ενότητα Κεντρικού Τομέα Αθηνών σε ποσοστό 12,28%, ενώ ακολουθεί με ποσοστό 11,14% η Περιφερειακή Ενότητα Θεσσαλονίκης.

### ΙΙΙΒ. ΣΤΟΙΧΕΙΑ ΕΡΓΑΖΟΜΕΝΩΝ

**ΠΙΝΑΚΑΣ ΙΙΙΒ1:** Αριθμός εργαζομένων ανά Περιφερειακή Ενότητα

ΠΕΡΙΦΕΡΕΙΑ	ΠΕΡΙΦΕΡΕΙΑΚΗ ΕΝΟΤΗΤΑ	ΑΡΙΘΜΟΣ ΕΡΓΑΖΟΜΕΝΩΝ	ΠΟΣΟΣΤΟ % (ΣΤΟ ΣΥΝΟΛΟ ΤΩΝ ΕΡΓΑΖΟΜΕΝΩΝ)
ΑΝ. ΜΑΚΕΔΟΝΙΑΣ & ΘΡΑΚΗΣ	ΔΡΑΜΑΣ	10.462	0,60
	ΕΒΡΟΥ	14.011	0,81
	ΘΑΣΟΥ	1.354	0,08
	ΚΑΒΑΛΑΣ	14.910	0,86
	ΞΑΝΘΗΣ	12.396	0,72
	ΡΟΔΟΠΗΣ	10.137	0,59
ΑΤΤΙΚΗΣ	ΑΝΑΤΟΛΙΚΗΣ ΑΤΤΙΚΗΣ	119.687	6,91
	ΒΟΡΕΙΟΥ ΤΟΜΕΑ ΑΘΗΝΩΝ	182.980	10,56
	ΔΥΤΙΚΗΣ ΑΤΤΙΚΗΣ	46.008	2,66
	ΔΥΤΙΚΟΥ ΤΟΜΕΑ ΑΘΗΝΩΝ	60.454	3,49
	ΚΕΝΤΡΙΚΟΥ ΤΟΜΕΑ ΑΘΗΝΩΝ	255.969	14,78
	ΝΗΣΩΝ	5.574	0,32
	ΝΟΤΙΟΥ ΤΟΜΕΑ ΑΘΗΝΩΝ	121.245	7,00

	ΠΕΙΡΑΙΩΣ	84.183	4,86
ΒΟΡΕΙΟΥ ΑΙΓΑΙΟΥ	ΙΚΑΡΙΑΣ	359	0,02
	ΛΕΣΒΟΥ	8.502	0,49
	ΛΗΜΝΟΥ	996	0,06
	ΣΑΜΟΥ	3.094	0,18
	ΧΙΟΥ	5.582	0,32
	ΑΙΤΩΛΟΑΚΑΡΝΑΝΙΑΣ	14.807	0,85
ΔΥΤΙΚΗΣ ΕΛΛΑΔΑΣ	ΑΧΑΪΑΣ	37.878	2,19
	ΗΛΕΙΑΣ	9.769	0,56
	ΓΡΕΒΕΝΩΝ	2.026	0,12
ΔΥΤΙΚΗΣ ΜΑΚΕΔΟΝΙΑΣ	ΚΑΣΤΟΡΙΑΣ	4.728	0,27
	ΚΟΖΑΝΗΣ	18.840	1,09
	ΦΛΩΡΙΝΑΣ	5.405	0,31
	ΑΡΤΑΣ	5.509	0,32
ΗΠΕΙΡΟΥ	ΘΕΣΠΡΩΤΙΑΣ	3.413	0,20
	ΙΩΑΝΝΙΝΩΝ	20.678	1,19
	ΠΡΕΒΕΖΑΣ	4.510	0,26
	ΚΑΡΔΙΤΣΑΣ	8.054	0,47
ΘΕΣΣΑΛΙΑΣ	ΛΑΡΙΣΑΣ	32.025	1,85
	ΜΑΓΝΗΣΙΑΣ	21.715	1,25
	ΣΠΟΡΑΔΩΝ	986	0,06
	ΤΡΙΚΑΛΩΝ	11.208	0,65
	ΖΑΚΥΝΘΟΥ	4.741	0,27
ΙΟΝΙΩΝ ΝΗΣΩΝ	ΙΘΑΚΗΣ	175	0,01
	ΚΕΡΚΥΡΑΣ	14.220	0,82
	ΚΕΦΑΛΛΗΝΙΑΣ	3.533	0,20
	ΛΕΥΚΑΔΑΣ	2.398	0,14
	ΗΜΑΘΙΑΣ	14.592	0,84
ΚΕΝΤΡΙΚΗΣ ΜΑΚΕΔΟΝΙΑΣ	ΘΕΣΣΑΛΟΝΙΚΗΣ	196.738	11,36
	ΚΙΛΚΙΣ	9.242	0,53
	ΠΕΛΛΑΣ	12.630	0,73
	ΠΙΕΡΙΑΣ	12.487	0,72
	ΣΕΡΡΩΝ	12.974	0,75
	ΧΑΛΚΙΔΙΚΗΣ	16.033	0,93
	ΗΡΑΚΛΕΙΟΥ	44.911	2,59
ΚΡΗΤΗΣ	ΛΑΣΙΘΙΟΥ	9.424	0,54
	ΡΕΘΥΜΝΟΥ	12.623	0,73
	ΧΑΝΙΩΝ	24.313	1,40
	ΑΝΔΡΟΥ	586	0,03
ΝΟΤΙΟΥ ΑΙΓΑΙΟΥ	ΘΗΡΑΣ	6.576	0,38
	ΚΑΛΥΜΝΟΥ	2.171	0,13
	ΚΑΡΠΑΘΟΥ	426	0,02
	ΚΕΑΣ-ΚΥΘΝΟΥ	237	0,01
	ΚΩ	7.935	0,46
	ΜΗΛΟΥ	1.282	0,07
	ΜΥΚΟΝΟΥ	3.160	0,18
	ΝΑΞΟΥ	1.918	0,11
	ΠΑΡΟΥ	2.108	0,12

	ΡΟΔΟΥ	23.487	1,36
	ΣΥΡΟΥ	3.266	0,19
	ΤΗΝΟΥ	805	0,05
ΠΕΛΟΠΟΝΝΗΣΟΥ	ΑΡΓΟΛΙΔΑΣ	10.796	0,62
	ΑΡΚΑΔΙΑΣ	8.798	0,51
	ΚΟΡΙΝΘΙΑΣ	19.487	1,13
	ΛΑΚΩΝΙΑΣ	6.584	0,38
	ΜΕΣΣΗΝΙΑΣ	15.060	0,87
ΣΤΕΡΕΑΣ ΕΛΛΑΔΑΣ	ΒΟΙΩΤΙΑΣ	25.835	1,49
	ΕΥΒΟΙΑΣ	21.421	1,24
	ΕΥΡΥΤΑΝΙΑΣ	970	0,06
	ΦΘΙΩΤΙΔΑΣ	15.353	0,89
	ΦΩΚΙΔΑΣ	3.214	0,19
<b>ΣΥΝΟΛΟ</b>		<b>1.731.963</b>	<b>100,00</b>

**Σημείωση:** Η διαφορά των **29.439** εργαζομένων, που προκύπτει μεταξύ του συνόλου των εργαζομένων του παραπάνω Πίνακα **ΙΙΒ1** (1.731.963) και του συνόλου των εργαζομένων σε όλη τη χώρα (1.702.524) όπως προκύπτει από προηγούμενους πίνακες), οφείλεται στο γεγονός, ότι οι συγκεκριμένοι 29.439 εργαζόμενοι απασχολούνται ταυτόχρονα, σε περισσότερες από μία Περιφερειακές Ενότητες.

#### ΔΙΑΓΡΑΜΜΑ ΙΙΒ1

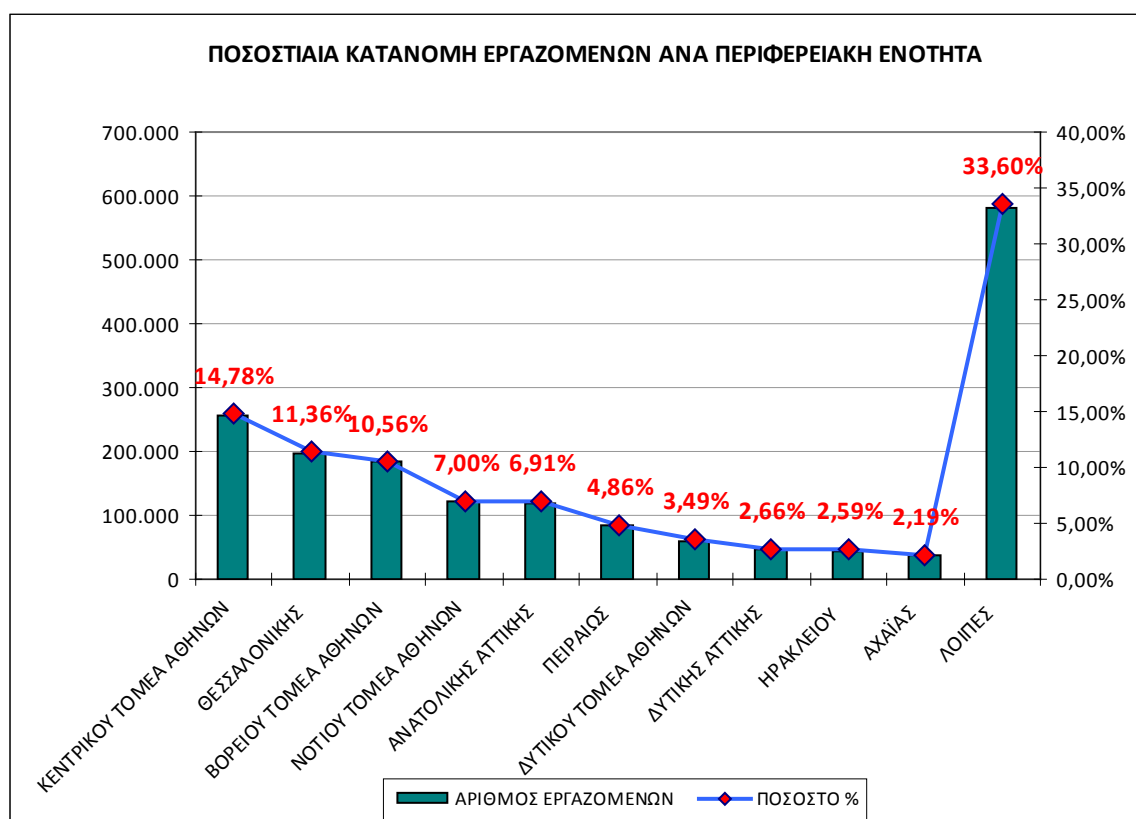

Το **Διάγραμμα ΙΙΒ1**, απεικονίζει τις Περιφερειακές Ενότητες της χώρας, στις οποίες απασχολούνται οι περισσότεροι εργαζόμενοι. Οι περισσότεροι εργαζόμενοι απασχολούνται στην Περιφερειακή Ενότητα του Κεντρικού Τομέα Αθηνών σε ποσοστό 14,78% και ακολουθεί η Περιφερειακή Ενότητα Θεσσαλονίκης με ποσοστό 11,36%.